

เอกสารแนบ

เอกสารแนบ1

เงื่อนไขมาตรการด้านสิ่งแวดล้อมแนบท้ายประทานบัตร



ที่ ทส ๑๐๐๙.๑/ ๕๖๔๕

ถึง บริษัท เอ บี อี เอ็น เอ็นจีเนียริง คอนซัลแตนท์ จำกัด

สำนักงานนโยบายและแผนทรัพยากรธรรมชาติและสิ่งแวดล้อม ขอส่งสำเนาหนังสือ
ที่ ทส ๑๐๐๙.๒/๕๖๔๕ และ ที่ ทส ๑๐๐๙.๒/๕๖๔๖ ลงวันที่ ๑๗ สิงหาคม ๒๕๕๘ เรื่อง การพิจารณา
รายงานการวิเคราะห์ผลกระทบสิ่งแวดล้อม โครงการเหมืองแร่หินอุตสาหกรรมชนิดหินปูน เพื่ออุตสาหกรรม
ก่อสร้าง ของบริษัท ปูนซีเมนต์นครหลวง จำกัด (มหาชน) คำขอประทานบัตรที่ ๑/๒๕๕๗ ตั้งอยู่ที่ตำบลจรเข้
สามพัน อำเภอกู่ทอง จังหวัดสุพรรณบุรี มาเพื่อโปรดดำเนินการต่อไป

สำนักงานนโยบายและแผน
ทรัพยากรธรรมชาติและสิ่งแวดล้อม



สำนักวิเคราะห์ผลกระทบสิ่งแวดล้อม

โทร. ๐๒ ๒๖๕ ๖๖๑๕

โทรสาร ๐๒ ๒๖๕ ๖๖๑๖

ที่ ทส ๑๐๐๙.๒/ ๙ ๖ ๕ ๕ -



สำนักงานนโยบายและแผน
ทรัพยากรธรรมชาติและสิ่งแวดล้อม
ถนนพระรามที่ ๖ แขวงสามเสนใน
เขตพญาไท กรุงเทพฯ ๑๐๕๐๐

๑ ๓ สิงหาคม ๒๕๕๘

เรื่อง การพิจารณารายงานการวิเคราะห์ผลกระทบสิ่งแวดล้อม โครงการเหมืองแร่หินอุตสาหกรรมชนิดหินปูน
เพื่ออุตสาหกรรมก่อสร้าง ของบริษัท ปูนซีเมนต์นครหลวง จำกัด (มหาชน)

เรียน อธิบดีกรมอุตสาหกรรมพื้นฐานและการเหมืองแร่

- สิ่งที่ส่งมาด้วย ๑. สำเนาหนังสือบริษัท เอ บี อี เอ็น เอ็นจีเนียริง คอนซัลแตนท์ จำกัด ที่ ๒๒๗/๐๕/๒๕๕๘
ลงวันที่ ๒๕ พฤษภาคม ๒๕๕๘
๒. สำเนาหนังสือบริษัท เอ บี อี เอ็น เอ็นจีเนียริง คอนซัลแตนท์ จำกัด ที่ ๒๕๘/๐๖/๒๕๕๘
ลงวันที่ ๒๓ มิถุนายน ๒๕๕๘
๓. สำเนาหนังสือบริษัท เอ บี อี เอ็น เอ็นจีเนียริง คอนซัลแตนท์ จำกัด ที่ ๒๗๕/๐๗/๒๕๕๘
ลงวันที่ ๑๔ กรกฎาคม ๒๕๕๘
๔. มาตรการป้องกันและแก้ไขผลกระทบสิ่งแวดล้อมและมาตรการติดตามตรวจสอบ
ผลกระทบสิ่งแวดล้อม โครงการเหมืองแร่หินอุตสาหกรรมชนิดหินปูน เพื่ออุตสาหกรรม
ก่อสร้าง ของบริษัท ปูนซีเมนต์นครหลวง จำกัด (มหาชน) คำขอประทานบัตรที่ ๑/๒๕๕๗
ตั้งอยู่ที่ตำบลจรเข้สามพัน อำเภอลำทะเมนชัย จังหวัดสุพรรณบุรี

ด้วย บริษัท ปูนซีเมนต์นครหลวง จำกัด (มหาชน) ได้มอบอำนาจให้บริษัท เอ บี อี เอ็น
เอ็นจีเนียริง คอนซัลแตนท์ จำกัด จัดทำและเสนอรายงานการวิเคราะห์ผลกระทบสิ่งแวดล้อม โครงการ
เหมืองแร่หินอุตสาหกรรมชนิดหินปูน เพื่ออุตสาหกรรมก่อสร้าง ของบริษัท ปูนซีเมนต์นครหลวง จำกัด
(มหาชน) คำขอประทานบัตรที่ ๑/๒๕๕๗ ตั้งอยู่ที่ตำบลจรเข้สามพัน อำเภอลำทะเมนชัย จังหวัดสุพรรณบุรี
ให้สำนักงานนโยบายและแผนทรัพยากรธรรมชาติและสิ่งแวดล้อมพิจารณาดำเนินการตามลำดับขั้นตอนการ
พิจารณา รายงาน รายละเอียดตามสิ่งที่ส่งมาด้วย ๑ ๒ และ ๓

สำนักงานนโยบายและแผนทรัพยากรธรรมชาติและสิ่งแวดล้อม ได้เสนอรายงาน
การวิเคราะห์ผลกระทบสิ่งแวดล้อมโครงการดังกล่าว ให้คณะกรรมการผู้ชำนาญการพิจารณารายงาน
การวิเคราะห์ผลกระทบสิ่งแวดล้อม ด้านเหมืองแร่ พิจารณาดำเนินการตามลำดับขั้นตอนการพิจารณารายงาน และ
ในการประชุมครั้งที่ ๑๙/๒๕๕๘ เมื่อวันที่ ๒๑ กรกฎาคม ๒๕๕๘ คณะกรรมการผู้ชำนาญการฯ มีมติให้ความ
เห็นชอบรายงานการวิเคราะห์ผลกระทบสิ่งแวดล้อม โครงการเหมืองแร่หินอุตสาหกรรมชนิดหินปูน
เพื่ออุตสาหกรรมก่อสร้าง ของบริษัท ปูนซีเมนต์นครหลวง จำกัด (มหาชน) คำขอประทานบัตรที่ ๑/๒๕๕๗
ตั้งอยู่ที่ตำบลจรเข้สามพัน อำเภอลำทะเมนชัย จังหวัดสุพรรณบุรี โดยให้ปฏิบัติตามมาตรการป้องกันและแก้ไข
ผลกระทบสิ่งแวดล้อมและมาตรการติดตามตรวจสอบผลกระทบสิ่งแวดล้อมอย่างเคร่งครัด รายละเอียดตาม

สิ่งที่ส่งมาด้วย...

สิ่งที่ส่งมาด้วย ๔ อนึ่ง ตามมาตรา ๕๐ วรรคสอง แห่งพระราชบัญญัติส่งเสริมและรักษาคุณภาพสิ่งแวดล้อมแห่งชาติ พ.ศ. ๒๕๓๕ กำหนดไว้ว่าเมื่อคณะกรรมการผู้ชำนาญการได้ให้ความเห็นชอบในรายงานการวิเคราะห์ผลกระทบสิ่งแวดล้อมตามมาตรา ๔๙ แล้ว ให้เจ้าหน้าที่ซึ่งมีอำนาจตามกฎหมายในการพิจารณาสิ่งอนุญาต หรือต่ออายุใบอนุญาตนำมาตรการที่เสนอไว้ในรายงานการวิเคราะห์ผลกระทบสิ่งแวดล้อมไปกำหนดเป็นเงื่อนไขในการสิ่งอนุญาตหรือต่ออายุใบอนุญาต โดยให้ถือว่าเป็นเงื่อนไขที่กำหนดตามกฎหมายในเรื่องนั้นด้วย และหากกรมอุตสาหกรรมพื้นฐานและการเหมืองแร่ได้อนุญาตประทานบัตรแล้ว สำนักงานนโยบายฯ ขอความร่วมมือส่งสำเนาใบอนุญาตประทานบัตรพร้อมเงื่อนไขให้สำนักงานนโยบายฯ ทราบด้วย ทั้งนี้ สำนักงานนโยบายฯ ได้มีหนังสือแจ้งให้บริษัท ปูนซีเมนต์นครหลวง จำกัด (มหาชน) และสำเนาหนังสือแจ้งให้บริษัท เอ บี อี เอ็น เอ็นจีเนียริง คอนสัลแตนท์ จำกัด พิจารณาดำเนินการด้วยแล้ว

จึงเรียนมาเพื่อโปรดพิจารณาดำเนินการต่อไป

ขอแสดงความนับถือ



(นางปิยนันท์ ไทกนคณาภรณ์)

รองเลขาธิการฯ ปฏิบัติราชการแทน

เลขาธิการสำนักงานนโยบายและแผนทรัพยากรธรรมชาติและสิ่งแวดล้อม

สำนักวิเคราะห์ผลกระทบสิ่งแวดล้อม
โทรศัพท์ ๐ ๒๒๖๕ ๖๕๐๐ ต่อ ๖๗๙๑
โทรสาร ๐ ๒๒๖๕ ๖๖๑๖

สำเนาถูกต้อง



(นางสุปราณี แท่งไทย)

เจ้าพนักงานธุรการอาวุโส

ที่ ทส ๑๐๐๙.๒/ ๙ ๖ ๔ ๖ ๕



สำนักงานนโยบายและแผน
ทรัพยากรธรรมชาติและสิ่งแวดล้อม
ถนนพระรามที่ ๖ แขวงสามเสนใน
เขตพญาไท กรุงเทพฯ ๑๐๔๐๐

๑ ๓ สิงหาคม ๒๕๕๘

เรื่อง การพิจารณารายงานการวิเคราะห์ผลกระทบสิ่งแวดล้อม โครงการเหมืองแร่หินอุตสาหกรรมชนิดหินปูน เพื่ออุตสาหกรรมก่อสร้าง ของบริษัท ปูนซีเมนต์นครหลวง จำกัด (มหาชน)

เรียน กรรมการผู้จัดการ บริษัท ปูนซีเมนต์นครหลวง จำกัด (มหาชน)

- สิ่งที่ส่งมาด้วย ๑. สำเนาหนังสือบริษัท เอ บี อี เอ็น เอ็นจีเนียริง คอนซัลแตนท์ จำกัด ที่ ๒๒๗/๐๕/๒๕๕๘ ลงวันที่ ๒๕ พฤษภาคม ๒๕๕๘
๒. สำเนาหนังสือบริษัท เอ บี อี เอ็น เอ็นจีเนียริง คอนซัลแตนท์ จำกัด ที่ ๒๕๘/๐๖/๒๕๕๘ ลงวันที่ ๒๓ มิถุนายน ๒๕๕๘
๓. สำเนาหนังสือบริษัท เอ บี อี เอ็น เอ็นจีเนียริง คอนซัลแตนท์ จำกัด ที่ ๒๗๕/๐๗/๒๕๕๘ ลงวันที่ ๑๔ กรกฎาคม ๒๕๕๘
๔. มาตรการป้องกันและแก้ไขผลกระทบสิ่งแวดล้อมและมาตรการติดตามตรวจสอบผลกระทบสิ่งแวดล้อม โครงการเหมืองแร่หินอุตสาหกรรมชนิดหินปูน เพื่ออุตสาหกรรมก่อสร้าง ของบริษัท ปูนซีเมนต์นครหลวง จำกัด (มหาชน) คำขอประทานบัตรที่ ๑/๒๕๕๗ ตั้งอยู่ที่ตำบลจรเข้สามพัน อำเภออุ้มทอง จังหวัดสุพรรณบุรี

ตามที่ บริษัท ปูนซีเมนต์นครหลวง จำกัด (มหาชน) ได้มอบอำนาจให้บริษัท เอ บี อี เอ็น เอ็นจีเนียริง คอนซัลแตนท์ จำกัด จัดทำและเสนอรายงานการวิเคราะห์ผลกระทบสิ่งแวดล้อม โครงการเหมืองแร่หินอุตสาหกรรมชนิดหินปูน เพื่ออุตสาหกรรมก่อสร้าง ของบริษัท ปูนซีเมนต์นครหลวง จำกัด (มหาชน) คำขอประทานบัตรที่ ๑/๒๕๕๗ ตั้งอยู่ที่ตำบลจรเข้สามพัน อำเภออุ้มทอง จังหวัดสุพรรณบุรี ให้สำนักงานนโยบายและแผนทรัพยากรธรรมชาติและสิ่งแวดล้อมพิจารณาดำเนินการตามลำดับขั้นตอนการพิจารณารายงาน รายละเอียดตามสิ่งที่ส่งมาด้วย ๑ ๒ และ ๓

สำนักงานนโยบายและแผนทรัพยากรธรรมชาติและสิ่งแวดล้อม ได้เสนอรายงานการวิเคราะห์ผลกระทบสิ่งแวดล้อมโครงการดังกล่าว ให้คณะกรรมการผู้ชำนาญการพิจารณารายงานการวิเคราะห์ผลกระทบสิ่งแวดล้อม ด้านเหมืองแร่ พิจารณาดำเนินการตามลำดับขั้นตอนการพิจารณารายงาน และในการประชุมครั้งที่ ๑๙/๒๕๕๘ เมื่อวันที่ ๒๑ กรกฎาคม ๒๕๕๘ คณะกรรมการผู้ชำนาญการฯ มีมติให้ความเห็นชอบรายงานการวิเคราะห์ผลกระทบสิ่งแวดล้อม โครงการเหมืองแร่หินอุตสาหกรรมชนิดหินปูน เพื่ออุตสาหกรรมก่อสร้าง ของบริษัท ปูนซีเมนต์นครหลวง จำกัด (มหาชน) คำขอประทานบัตรที่ ๑/๒๕๕๗ ตั้งอยู่ที่ตำบลจรเข้สามพัน อำเภออุ้มทอง จังหวัดสุพรรณบุรี โดยให้ปฏิบัติตามมาตรการป้องกันและแก้ไขผลกระทบสิ่งแวดล้อมและมาตรการติดตามตรวจสอบผลกระทบสิ่งแวดล้อมอย่างเคร่งครัด รายละเอียดตาม

สิ่งที่ส่งมาด้วย...

สิ่งที่ส่งมาด้วย ๔ ทั้งนี้ หากบริษัท ปูนซีเมนต์นครหลวง จำกัด (มหาชน) ได้รับอนุญาตประทานบัตรแล้ว สำนักงานนโยบายฯ ขอความร่วมมือส่งสำเนาใบอนุญาตประทานบัตร พร้อมเงื่อนไขให้สำนักงานนโยบายฯ ทราบด้วย และให้ประสานผู้จัดทำรายงานฯ ดำเนินการรวบรวมรายละเอียดข้อมูลทั้งหมดเรียงตามลำดับการพิจารณาของคณะกรรมการผู้ชำนาญการฯ จำนวน ๑ เล่ม พร้อมแผ่นบันทึกข้อมูล (CD-ROM) ในรูปของ Digital File (pdf) Adobe Acrobat จำนวน ๒ แผ่น พร้อมทั้งให้จัดทำรายงานฉบับสมบูรณ์ที่ปรับปรุงตามข้อคิดเห็นของคณะกรรมการผู้ชำนาญการฯ จำนวน ๓ เล่ม พร้อมแผ่นบันทึกข้อมูล (CD-ROM) ในรูปของ Digital File (pdf) Adobe Acrobat จำนวน ๘ แผ่น เสนอต่อสำนักงานนโยบายฯ ภายในเวลา ๑ เดือน เพื่อใช้เป็นเอกสารอ้างอิงและส่งให้หน่วยงานที่เกี่ยวข้องต่อไป ทั้งนี้ สำนักงานนโยบายฯ ได้สำเนาหนังสือแจ้งให้บริษัท เอ บี อี เอ็น เอ็นจีเนียริง คอนซัลแตนท์ จำกัด พิจารณาดำเนินการด้วยแล้ว

จึงเรียนมาเพื่อโปรดพิจารณาดำเนินการต่อไป

ขอแสดงความนับถือ



(นางปิยนันท์ ไทจนคณาภรณ์)

รองเลขาธิการฯ ปฏิบัติราชการแทน

เลขาธิการสำนักงานนโยบายและแผนทรัพยากรธรรมชาติและสิ่งแวดล้อม

สำนักวิเคราะห์ผลกระทบสิ่งแวดล้อม

โทรศัพท์ ๐ ๒๒๖๕ ๖๕๐๐ ต่อ ๖๗๙๑

โทรสาร ๐ ๒๒๖๕ ๖๖๑๖

สำเนาถูกต้อง



(นางสุปราณี แทงไทย)

เจ้าพนักงานธุรการอาวุโส



บริษัท เอ บี อี เอ็น เอ็นจิเนียริ่ง คอนซัลแตนท์ จำกัด
A B E N ENGINEERING CONSULTANTS CO., LTD.

5/15 บ้านสามกรุง (บิสดาวน์) ซอยศรีนครินทร์ 46/1 แขวงหนองบอน เขตประเวศ กรุงเทพฯ 10250
5/15 Ban Klang Krung (Biz Town), Soi Srinakarin 46/1, Nongbon, Prawet, Bangkok 10250

โทรศัพท์ 0-2138-3658-59 โทรสาร 0-2138-3659
Tel: 0-2138-3658-59 Fax: 0-2138-3659

ที่ 227/05/2558

25 พฤษภาคม 2558

9145 25 พค 2558
NS 94

เรื่อง นำส่งรายงานการวิเคราะห์ผลกระทบสิ่งแวดล้อม

เรียน เลขาธิการสำนักงานนโยบายและแผนทรัพยากรธรรมชาติและสิ่งแวดล้อม

- สิ่งที่ส่งมาด้วย 1. หนังสือมอบอำนาจ ลงวันที่ 14 พฤษภาคม 2558
2. หนังสือแสดงเจตจำนง
3. หนังสือแจ้งความประสงค์ในการเผยแพร่รายงานการวิเคราะห์ผลกระทบสิ่งแวดล้อม
4. รายงานการวิเคราะห์ผลกระทบสิ่งแวดล้อม ฉบับหลัก จำนวน 15 เล่ม
5. รายงานการวิเคราะห์ผลกระทบสิ่งแวดล้อม ฉบับย่อ จำนวน 15 เล่ม

ตามหนังสือมอบอำนาจ ลงวันที่ 14 พฤษภาคม 2558 ให้บริษัท เอ บี อี เอ็น เอ็นจิเนียริ่ง คอนซัลแตนท์ จำกัด เป็นผู้ดำเนินการจัดส่งรายงานการวิเคราะห์ผลกระทบสิ่งแวดล้อม โครงการเหมืองแร่หินอุตสาหกรรมชนิดหินปูนเพื่ออุตสาหกรรมก่อสร้าง ของบริษัท ปูนซีเมนต์นครหลวง จำกัด (มหาชน) คำขอประทานบัตรที่ 1/2557 ตั้งอยู่ที่ หมู่ที่ 14 ตำบลจรเข้สามพัน อำเภอกู่ทอง จังหวัดสุพรรณบุรี นั้น

บริษัทฯ ใคร่ขอส่งรายงานดังกล่าวเพื่อให้คณะกรรมการผู้ชำนาญการพิจารณารายงานการวิเคราะห์ผลกระทบสิ่งแวดล้อมพิจารณาให้ความเห็นชอบ

จึงเรียนมาเพื่อโปรดพิจารณา

ขอแสดงความนับถือ

ภ.ล. มณีโชติ

(นายกมล มณีโชติ)
กรรมการผู้จัดการ

สำเนาถูกต้อง

(นางสุปราณี แต่งไทย)
เจ้าพนักงานธุรการอาวุโส

ABEN
ENGINEERING
CONSULTANTS CO., LTD.



บริษัท เอ บี อี เอ็น เอ็นจิเนียริ่ง คอนซัลแตนท์ จำกัด
A B E N ENGINEERING CONSULTANTS CO., LTD.

5/15 กรุงเทพมหานคร (บิซทาวน์) ซอยศรีนครินทร์ 46/1 แขวงหนองบอน เขตประเวศ กรุงเทพฯ 10250
5/15 Ban Klang Krung (Biz Town), Soi Srinakarin 46/1, Nongbon, Prawet, Bangkok 10250

โทรศัพท์ 0-2138-3658-59 โทรสาร 0-2138-3659
Tel: 0-2138-3658-59 Fax: 0-2138-3659

ที่ 258/06/2558

23 มิถุนายน 2558

10900

1359

เรื่อง นำส่งรายงานชี้แจงรายละเอียดเพิ่มเติม

เรียน เลขาธิการสำนักงานนโยบายและแผนทรัพยากรธรรมชาติและสิ่งแวดล้อม

สิ่งที่ส่งมาด้วย รายงานชี้แจงรายละเอียดเพิ่มเติม จำนวน 12 เล่ม

ตามที่บริษัท เอ บี อี เอ็น เอ็นจิเนียริ่ง คอนซัลแตนท์ จำกัด ได้เป็นที่ปรึกษาและจัดทำรายงานการวิเคราะห์ผลกระทบสิ่งแวดล้อม ของโครงการเหมืองแร่หินอุตสาหกรรมชนิดหินปูนเพื่ออุตสาหกรรมก่อสร้าง ของบริษัท ปูนซีเมนต์นครหลวง จำกัด (มหาชน) คำขอประทานบัตรที่ 1/2557 ตั้งอยู่ที่ หมู่ที่ 14 ตำบลจรเข้สามพัน อำเภออุ้มทอง จังหวัดสุพรรณบุรี และฝ่ายเลขานุการสำนักงานนโยบายและแผนทรัพยากรธรรมชาติและสิ่งแวดล้อมได้พิจารณารายงานการวิเคราะห์ผลกระทบสิ่งแวดล้อม มีความเห็นเบื้องต้นต่อรายงานดังกล่าว โดยให้แก้ไขและเพิ่มเติมรายละเอียดข้อมูลในรายงานให้ครบถ้วนสมบูรณ์

บริษัท เอ บี อี เอ็น เอ็นจิเนียริ่ง คอนซัลแตนท์ จำกัด จึงได้จัดทำรายงานชี้แจงรายละเอียดเพิ่มเติม และขอนำส่งมาพร้อมหนังสือฉบับนี้เพื่อประกอบการพิจารณา

จึงเรียนมาเพื่อโปรดพิจารณา

ขอแสดงความนับถือ

น.ส. มณีโชติ

(นายกเหล่า มณีโชติ)

กรรมการผู้จัดการ

สำเนาถูกต้อง

(นางสุปราณี แทงไทย)

ผู้อำนวยการอาวุโส



23 มิ.ย. 58



บริษัท เอ บี อี เอ็น เอ็นจิเนียริ่ง คอนซัลแตนท์ จำกัด
A B E N ENGINEERING CONSULTANTS CO., LTD.

ร.ร. บ้านกลางกรุง (นิคมฯ) ซอยศรีนครินทร์ 16/1 แขวงหนองบอน เขตประเวศ กรุงเทพฯ 10250
15 Ban Klang Krung (Biz Town), Soi Srinakarin 46/1, Nongbon, Prawet, Bangkok 10250

โทรศัพท์ 0-2138-3638-39 โทรสาร 0-2138-3639
Tel: 0-2138-3638-39 Fax: 0-2138-3639

ที่ 275/07/2558

14 กรกฎาคม 2558

12239

16.0 1

เรื่อง นำส่งรายงานชี้แจงรายละเอียดเพิ่มเติม

เรียน เลขาธิการสำนักงานนโยบายและแผนทรัพยากรธรรมชาติและสิ่งแวดล้อม

สิ่งที่ส่งมาด้วย รายงานชี้แจงรายละเอียดเพิ่มเติม จำนวน 14 เล่ม และแผ่นบันทึกข้อมูล CD จำนวน 1 แผ่น

ตามที่บริษัท เอ บี อี เอ็น เอ็นจิเนียริ่ง คอนซัลแตนท์ จำกัด ได้เป็นที่ปรึกษาและจัดทำรายงานการวิเคราะห์ผลกระทบสิ่งแวดล้อม ของโครงการเหมืองแร่หินอุตสาหกรรมชนิดหินปูนเพื่ออุตสาหกรรมก่อสร้าง ของบริษัท ปูนซีเมนต์นครหลวง จำกัด (มหาชน) คำขอประทานบัตรที่ 1/2557 ตั้งอยู่ที่ หมู่ที่ 14 ตำบลจรเข้สามพัน อำเภ่อู้อทอง จังหวัดสุพรรณบุรี และคณะกรรมการผู้ชำนาญการพิจารณารายงานการวิเคราะห์ผลกระทบสิ่งแวดล้อมด้านเหมืองแร่ พิจารณารายงานในการประชุม เมื่อวันที่ 23 มิถุนายน 2558 มีมติให้เลื่อนลงมติ โดยเห็นควรให้แก้ไขและเพิ่มเติมข้อมูลรายละเอียดในรายงานให้ครบถ้วนสมบูรณ์

บริษัท เอ บี อี เอ็น เอ็นจิเนียริ่ง คอนซัลแตนท์ จำกัด จึงได้จัดทำรายงานชี้แจงรายละเอียดเพิ่มเติม และขอให้นำส่งมาพร้อมหนังสือฉบับนี้เพื่อประกอบการพิจารณา

จึงเรียนมาเพื่อโปรดพิจารณา

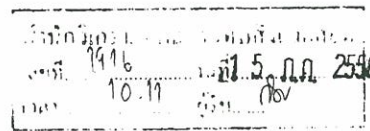

ขอแสดงความนับถือ

นายกล้า มณีโชติ

(นายกล้า มณีโชติ)

กรรมการผู้จัดการ



สำเนาถูกต้อง

(นางสุปราณี แสงไทย)

เจ้าพนักงานธุรการอาวุโส

เจ้าพนักงานธุรการอาวุโส

มาตรการป้องกันและแก้ไขผลกระทบสิ่งแวดล้อม
และมาตรการติดตามตรวจสอบผลกระทบสิ่งแวดล้อม

โครงการเหมืองแร่หินอุตสาหกรรมชนิดหินปูน สิ่งที่ส่งมาด้วย
เพื่ออุตสาหกรรมก่อสร้าง
ของบริษัท ปูนซีเมนต์นครหลวง จำกัด (มหาชน)
คำขอประทานบัตรที่ 1/2557
ตั้งอยู่ที่ หมู่ที่ 14 ตำบลจรเข้มสามพัน อำเภออุทุมพร
จังหวัดสุพรรณบุรี

บริษัท ปูนซีเมนต์นครหลวง จำกัด (มหาชน)
199 อาคารคอลัมน์ทาวเวอร์ ชั้น 7-12 ถนนรัชดาภิเษก
แขวงคลองเตย เขตคลองเตย กรุงเทพมหานคร 10110



สำนักงานนโยบายและแผนทรัพยากรธรรมชาติและสิ่งแวดล้อม

หนังสือแสดงเจตจำนง

วันที่ 10 สิงหาคม 2558

โดยหนังสือแสดงเจตจำนงฉบับนี้ ข้าพเจ้าบริษัท ปูนซีเมนต์นครหลวง จำกัด (มหาชน) สำนักงานตั้งอยู่เลขที่ 199 อาคารคอลัมน์ทาวเวอร์ ชั้น 7-12 ถนนรัชดาภิเษก แขวงคลองเตย เขต คลองเตย กรุงเทพมหานคร 10110 ยินดีปฏิบัติตามเงื่อนไขมาตรการป้องกันและแก้ไขผลกระทบ สิ่งแวดล้อม และมาตรการติดตามตรวจสอบผลกระทบสิ่งแวดล้อม ตามที่ปรากฏในรายงานการ วิเคราะห์ผลกระทบสิ่งแวดล้อม โครงการเหมืองแร่หินอุตสาหกรรมชนิดหินปูนเพื่ออุตสาหกรรมก่อสร้าง ของบริษัท ปูนซีเมนต์นครหลวง จำกัด (มหาชน) คำขอประทานบัตรที่ 1/2557 ตั้งอยู่ที่ หมู่ที่ 14 ตำบล จรเข้สามพัน อำเภอกู่ทอง จังหวัดสุพรรณบุรี และตามที่หน่วยงานราชการที่เกี่ยวข้องกำหนด

เพื่อเป็นหลักฐานจึงได้ลงลายมือชื่อไว้เป็นสำคัญ

ลงชื่อ.......... ผู้รับมอบอำนาจ
(นายพิมาน ปางงาม)

บริษัท ปูนซีเมนต์นครหลวง จำกัด (มหาชน)
ที่ SCCC 116/2557 ลงวันที่ 1 มิถุนายน 2557

ตารางที่ 1 มาตรการป้องกันและแก้ไขผลกระทบสิ่งแวดล้อมที่กำหนดไว้ในรายงานการวิเคราะห์ผลกระทบสิ่งแวดล้อม

ตารางที่ 1-1 มาตรการป้องกันและแก้ไขผลกระทบสิ่งแวดล้อมทั่วไป

ทรัพยากรสิ่งแวดล้อม	มาตรการป้องกันและแก้ไขผลกระทบสิ่งแวดล้อม	สถานที่ดำเนินงาน	ระยะเวลาดำเนินการ	งบประมาณ (บาท)	ผู้รับผิดชอบ
	1. ให้มีจุดรับเรื่องราวร้องทุกข์ความเดือดร้อนของประชาชนที่เกิดจากกิจกรรมการทำเหมืองแร่และกิจกรรมที่เกี่ยวข้อง และกรณีมีผู้ร้องเรียนผู้ถือประทานบัตรจะต้องดำเนินการแก้ไขและให้ความช่วยเหลือด้วยความเป็นธรรม	- บริเวณที่ทำการผู้ใหญ่ หมู่ที่ 14 บ้านเนินสมบัติ และบริเวณสำนักงาน โรงโม่หินอินทรีสุพรรณบุรี	- ตั้งแต่เปิดทำเหมืองจนถึงอายุประทานบัตร	-	บริษัท ปูนซีเมนต์นครหลวง จำกัด (มหาชน)
	2. หากได้รับการร้องเรียนจากประชาชนที่อาศัยอยู่ในบริเวณใกล้เคียงว่าได้รับความเดือดร้อนรำคาญจากการดำเนินโครงการ หรือสาธารณประโยชน์ได้รับความเสียหาย กระทบอุตสาหกรรมพื้นฐานและการเหมืองแร่ หรือสำนักงานนโยบายและแผนทรัพยากรธรรมชาติและสิ่งแวดล้อม ได้ตรวจสอบแล้วพบว่าผู้ถือประทานบัตรไม่ปฏิบัติตามมาตรการป้องกันและแก้ไขผลกระทบสิ่งแวดล้อมที่กำหนด จะต้องหยุดการทำเหมืองแล้วแก้ไขเหตุแห่งความเดือดร้อนให้เสร็จสิ้นก่อนที่จะดำเนินการต่อไป	- บริเวณพื้นที่ทำเหมือง	- ตั้งแต่เปิดทำเหมืองจนถึงอายุประทานบัตร	- ขึ้นอยู่กับความเสียหายที่เกิดขึ้น	บริษัท ปูนซีเมนต์นครหลวง จำกัด (มหาชน)

ลงนาม.....

(นายพิมาน งามาม)

ผู้รับมอบอำนาจจากบริษัท ปูนซีเมนต์นครหลวง จำกัด (มหาชน)

วันที่ 10/8/58

รับรองจำนวนหน้า 1/77

ลงนาม.....

(นายกกล้า มณีโชติ)

ผู้อำนวยการ/กรรมการผู้จัดการ บริษัท เอ บี อี เอ็น เอ็นจิเนียริง คอนซัลแตนท์ จำกัด

วันที่ 7/8/58

ABEN
ENGINEERING
CONSULTANTS CO.,LTD.

ตารางที่ 1-1 (ต่อ)

ทรัพยากรสิ่งแวดล้อม	มาตรการป้องกันและแก้ไขผลกระทบสิ่งแวดล้อม	สถานที่ดำเนินงาน	ระยะเวลาดำเนินการ	งบประมาณ (บาท)	ผู้รับผิดชอบ
	3. ให้ทำการปรับปรุงพื้นที่พื้นที่โครงการที่ผ่านการทำเหมืองแร่แล้ว และพื้นที่สิ้นสุดการใช้ประโยชน์แล้วตามแผนงานการฟื้นฟูพื้นที่ผ่านการทำเหมืองแร่ ที่ได้เสนอไว้ในรายงานการวิเคราะห์ผลกระทบสิ่งแวดล้อม พร้อมทั้งให้รายงานผลการดำเนินงานให้สำนักงานนโยบายและแผนทรัพยากรธรรมชาติและสิ่งแวดล้อม และกรมอุตสาหกรรมพื้นฐานและการเหมืองแร่ทราบทุกปีดังเอกสารแนบท้าย	- บริเวณพื้นที่ทำเหมือง	- ตั้งแต่เปิดทำเหมืองจนถึงอายุประทานบัตร	- ตามแผนการฟื้นฟูพื้นที่ผ่านการทำเหมืองแร่	บริษัท ปูนซีเมนต์นครหลวง จำกัด (มหาชน)
	4. ในกรณีที่ผู้ถือประทานบัตรมีความจำเป็นต้องเปลี่ยนแปลงรายละเอียดโครงการ หรือมาตรการป้องกันแก้ไขผลกระทบสิ่งแวดล้อม หรือมาตรการติดตามตรวจสอบผลกระทบสิ่งแวดล้อม ตามที่ได้เสนอไว้ในรายงานการวิเคราะห์ผลกระทบสิ่งแวดล้อมที่ได้รับความเห็นชอบไว้แล้ว ให้ผู้ถือประทานบัตรแจ้งให้หน่วยงานที่มีอำนาจหน้าที่ในการพิจารณาอนุมัติหรืออนุญาตดำเนินการดังนี้	- บริเวณโครงการและใกล้เคียง	- ตั้งแต่เปิดทำเหมืองจนถึงอายุประทานบัตร	-	บริษัท ปูนซีเมนต์นครหลวง จำกัด (มหาชน)

ลงนาม.....

(นายพิมาน ภางาม)

ผู้รับมอบอำนาจจากบริษัท ปูนซีเมนต์นครหลวง จำกัด (มหาชน)

วันที่ 10/8/58

รับรองจำนวนหน้า 2/77

ลงนาม.....

(นายกกล้า มณีโชติ)

ผู้อำนวยการ/กรรมการผู้จัดการ บริษัท เอ บี อี เอ็น เอ็นจิเนียริ่ง คอนซัลแตนท์ จำกัด

วันที่ 7/8/2558



ตารางที่ 1-1 (ต่อ)

ทรัพยากรสิ่งแวดล้อม	มาตรการป้องกันและแก้ไขผลกระทบสิ่งแวดล้อม	สถานที่ดำเนินงาน	ระยะเวลาดำเนินการ	งบประมาณ (บาท)	ผู้รับผิดชอบ
	<p>4.1 หากหน่วยงานผู้อนุมัติหรืออนุญาตเห็นว่าการเปลี่ยนแปลงดังกล่าว เกิดผลดีต่อสิ่งแวดล้อมมากกว่าหรือเทียบเท่ามาตรการที่กำหนดไว้ในรายงานการวิเคราะห์ผลกระทบสิ่งแวดล้อมที่ได้รับความเห็นชอบไว้แล้ว ให้หน่วยงานผู้อนุมัติหรืออนุญาตรับจดทะเบียนไปตามหลักเกณฑ์ และเงื่อนไขที่กำหนดไว้ในกฎหมายนั้นๆ ต่อไป พร้อมกับให้จัดทำสำเนาการเปลี่ยนแปลงดังกล่าวข้างต้นที่รับจดทะเบียนไว้ แจ้งให้สำนักงานนโยบายและแผนทรัพยากรธรรมชาติและสิ่งแวดล้อมเพื่อทราบ</p> <p>4.2 หากหน่วยงานผู้อนุมัติหรืออนุญาต เห็นว่าการเปลี่ยนแปลงดังกล่าว อาจกระทบต่อสาระสำคัญในรายงานการวิเคราะห์ผลกระทบสิ่งแวดล้อมที่ได้รับความเห็นชอบไว้แล้ว ให้หน่วยงานผู้อนุมัติหรืออนุญาต จัดส่งรายงานการเปลี่ยนแปลงดังกล่าว ให้สำนักงานนโยบายและแผนทรัพยากรธรรมชาติและ</p>				

ลงนาม.....

(นายพิมาน งามาม)

ผู้รับมอบอำนาจจากบริษัท ปูนซีเมนต์นครหลวง จำกัด (มหาชน)

วันที่ 10/8/58

รับรองจำนวนหน้า 3/77

ลงนาม.....

(นายกกล้า มณีโชติ)

ผู้อำนวยการ/กรรมการผู้จัดการ บริษัท เอ บี อี เอ็น เอ็นจิเนียริง คอนซัลแตนท์ จำกัด

วันที่ 7/8/2558



ตารางที่ 1-1 (ต่อ)

ทรัพยากรสิ่งแวดล้อม	มาตรการป้องกันและแก้ไขผลกระทบสิ่งแวดล้อม	สถานที่ดำเนินงาน	ระยะเวลาดำเนินการ	งบประมาณ (บาท)	ผู้รับผิดชอบ
	สิ่งแวดล้อม เพื่อเสนอให้คณะกรรมการผู้ชำนาญการพิจารณารายงานการวิเคราะห์ผลกระทบสิ่งแวดล้อมด้านเหมืองแร่ ให้ความเห็นชอบประกอบก่อนดำเนินการเปลี่ยนแปลง และเมื่อโครงการได้รับอนุมัติหรืออนุญาตให้มีการเปลี่ยนแปลงให้หน่วยงานผู้อนุมัติหรืออนุญาตแจ้งผลการเปลี่ยนแปลงดังกล่าวให้สำนักงานนโยบายและแผนทรัพยากรธรรมชาติและสิ่งแวดล้อม เพื่อทราบ				
	5. ในระหว่างการทำเหมืองหากขุดพบโบราณวัตถุ หรือร่องรอยโบราณคดี ไม่ว่าจะเป็นภาพเขียนสีหรืออื่นๆ ที่มีความสำคัญทางประวัติศาสตร์จะต้องรายงานและขอความร่วมมือกรมศิลปากร หรือสำนักงานศิลปากรในท้องที่เข้าไปดำเนินการตรวจสอบพื้นที่ ทั้งนี้ในระหว่างการสำรวจจะต้องหยุดการทำเหมืองชั่วคราวและหากพิสูจน์แล้วว่าเป็นแหล่งโบราณคดีผู้ถือประทานบัตรจะต้องปฏิบัติตามเงื่อนไขของหน่วยงานที่	- บริเวณพื้นที่โครงการทำเหมือง	- ตั้งแต่เปิดทำเหมืองจนถึงอายุประทานบัตร	- อยู่ในงบดำเนินงานของโครงการ	บริษัท ปูนซีเมนต์นครหลวง จำกัด (มหาชน)

ลงนาม.....

(นายพิมาน งามาม)

ผู้รับมอบอำนาจจากบริษัท ปูนซีเมนต์นครหลวง จำกัด (มหาชน)

วันที่..... 10/8/58

รับรองจำนวนหน้า..... 4/77

ลงนาม.....

(นายกกล้า มณีโชติ)

ผู้ชำนาญการ/กรรมการผู้จัดการ บริษัท เอ บี อี เอ็น เอ็นจิเนียริ่ง คอนซัลแตนท์ จำกัด

วันที่..... 7/8/2558

ABEN
ENGINEERING
CONSULTANTS CO.,LTD.

ตารางที่ 1-1 (ต่อ)

ทรัพยากรสิ่งแวดล้อม	มาตรการป้องกันและแก้ไขผลกระทบสิ่งแวดล้อม	สถานที่ดำเนินงาน	ระยะเวลาดำเนินการ	งบประมาณ (บาท)	ผู้รับผิดชอบ
	เกี่ยวข้องโดยไม่มีข้อเรียกร้องใดๆ				
	6. ให้งานผลการปฏิบัติตามมาตรการป้องกันและแก้ไขผลกระทบสิ่งแวดล้อม และมาตรการติดตามตรวจสอบผลกระทบสิ่งแวดล้อม ให้สำนักงานนโยบายและแผนทรัพยากรธรรมชาติและสิ่งแวดล้อม และกรมอุตสาหกรรมพื้นฐานและการเหมืองแร่ ทราบอย่างน้อยปีละ 2 ครั้ง	- บริเวณพื้นที่โครงการและชุมชนบ้านเนินสมบัติ	- ตั้งแต่เปิดทำเหมืองจนถึงอายุประทานบัตร	- รายละเอียดตามมาตรการติดตามตรวจสอบผลกระทบสิ่งแวดล้อม	บริษัท ปูนซีเมนต์นครหลวง จำกัด (มหาชน)
	7. เมื่อได้รับอนุญาตประทานบัตรแล้วให้โครงการดำเนินการขออนุญาตร่วมแผนผังโครงการทำเหมืองเดียวกันกับกลุ่มประทานบัตรที่ได้รับอนุญาตไปแล้วของบริษัทเดียวกันและให้เจรจาการร่วมแผนผังโครงการทำเหมืองเดียวกันกับประทานบัตรของผู้ประกอบการรายอื่นๆที่อยู่ในพื้นที่กลุ่มเหมือง เพื่อการจัดการทรัพยากรแร่และมาตรการป้องกันและแก้ไขผลกระทบสิ่งแวดล้อม รวมถึงแผนการฟื้นฟูพื้นที่ภายหลังการทำเหมืองแร่แล้ว	- บริเวณพื้นที่โครงการและกลุ่มประทานบัตรของโครงการ	- หลังได้รับอนุญาตประทานบัตร	-	บริษัท ปูนซีเมนต์นครหลวง จำกัด (มหาชน)

ลงนาม.....
(นายพิมาน ภางาม)

ผู้รับมอบอำนาจจากบริษัท ปูนซีเมนต์นครหลวง จำกัด (มหาชน)

วันที่..... 10/8/58

รับรองจำนวนหน้า..... 5/77

ลงนาม.....
(นายกมล มณีโชติ)

ผู้อำนวยการ/กรรมการผู้จัดการ บริษัท เอ บี อี เอ็น เอ็นจิเนียริ่ง คอนซัลแตนท์ จำกัด

วันที่..... 7/8/2558

ABEN
ENGINEERING
CONSULTANTS CO.,LTD.

ตารางที่ 1-2 สรุปมาตรการป้องกันและแก้ไขผลกระทบสิ่งแวดล้อม ระยะเตรียมการ

ทรัพยากรสิ่งแวดล้อม	มาตรการป้องกันและแก้ไขผลกระทบสิ่งแวดล้อม	สถานที่ดำเนินงาน	ระยะเวลาดำเนินการ	งบประมาณ (บาท)	ผู้รับผิดชอบ
1) สภาพภูมิประเทศ	1. ให้กำหนดขอบเขตพื้นที่บริเวณที่จะทำการปรับระดับให้มีความเหมาะสมต่อการใช้งาน เพื่อรองรับกิจกรรมตามแผนผังทำเหมือง และกำหนดพื้นที่เว้นการทำเหมืองระยะ 10 ม. บริเวณขอบประทานบัตรทางทิศตะวันตก ทิศเหนือและทิศตะวันออก พร้อมทั้งปลูกต้นไม้เพื่อเพิ่มพื้นที่ Buffer Zone และเป็นการแสดงขอบเขตพื้นที่โครงการ ดังรูปที่ 1 หน้า 47	- บริเวณพื้นที่โครงการ	- กำหนดให้แล้วเสร็จก่อนเริ่มทำเหมือง	- อยู่ในงบดำเนินงานของโครงการ	บริษัท ปูนซีเมนต์นครหลวง จำกัด (มหาชน)
	2. ให้จัดทำป้ายแสดงขอบเขตพื้นที่โครงการและขอบเขตการทำเหมือง บริเวณโครงการเพื่อให้ง่ายต่อการตรวจสอบพื้นที่ และการปฏิบัติงานบริเวณโครงการ โดยบริเวณแนวกันเขตพื้นที่ไม่ทำเหมืองให้จัดทำเสาคอนกรีต เหล็ก หรือวัสดุอื่นๆ ตามความเหมาะสม (รูปที่ 1 หน้า 47)	- บริเวณพื้นที่โครงการ	- กำหนดให้แล้วเสร็จก่อนเริ่มทำเหมืองและติดตั้งตลอดอายุประทานบัตร	- 5,000 บาท	บริษัท ปูนซีเมนต์นครหลวง จำกัด (มหาชน)
	3. ให้จัดทำป้ายแสดงข้อมูลเกี่ยวกับโครงการ ได้แก่ หมายเลขประทานบัตร เนื้อที่ ระยะเวลาการทำเหมือง และผู้รับผิดชอบไว้บริเวณด้านหน้าพื้นที่โครงการ	- บริเวณพื้นที่โครงการ หรือบริเวณสำนักงานโครงการ	- กำหนดให้แล้วเสร็จก่อนเริ่มทำเหมืองและติดตั้งตลอดอายุประทานบัตร	- 2,000 บาท	บริษัท ปูนซีเมนต์นครหลวง จำกัด (มหาชน)

ลงนาม.....

(นายพิมาน ภางาม)

ผู้รับมอบอำนาจจากบริษัท ปูนซีเมนต์นครหลวง จำกัด (มหาชน)

วันที่ 10/8/58

รับรองจำนวนหน้า 6/77

ลงนาม.....

(นายกกล้า มณีโชติ)

ผู้อำนวยการ/กรรมการผู้จัดการ บริษัท เอ บี อี เอ็น เอ็นจิเนียริ่ง คอนซัลแตนท์ จำกัด

วันที่ 7/8/2558

ABEN
ENGINEERING
CONSULTANTS CO.,LTD.

ตารางที่ 1-2 (ต่อ)

ทรัพยากรสิ่งแวดล้อม	มาตรการป้องกันและแก้ไขผลกระทบสิ่งแวดล้อม	สถานที่ดำเนินงาน	ระยะเวลาดำเนินการ	งบประมาณ (บาท)	ผู้รับผิดชอบ
2) คุณภาพอากาศและเสียง	1. ยานพาหนะ เครื่องจักรอุปกรณ์ ที่ก่อให้เกิดไอเสียหรือฝุ่นละออง จะต้องตรวจสอบสภาพเครื่องยนต์อย่างสม่ำเสมอตามชนิดของ ยานพาหนะและเครื่องจักรกล	- เครื่องจักรและอุปกรณ์	- ตลอดระยะเวลาเตรียมการ	- อยู่ในงบดำเนินงานของโครงการ	บริษัท ปูนซีเมนต์นครหลวง จำกัด (มหาชน)
	2. ให้ดำเนินการฉีดพรมน้ำบริเวณเส้นทางภายในพื้นที่หน้าเหมือง และเส้นทางขนส่งแร่ของโครงการ วันละ 3-4 ครั้ง หรือตามความเหมาะสมของสภาพภูมิอากาศ	- เส้นทางขนส่งแร่ - พื้นที่หน้าเหมือง	- ตลอดระยะเวลาเตรียมการ	- อยู่ในงบดำเนินงานของโครงการ	บริษัท ปูนซีเมนต์นครหลวง จำกัด (มหาชน)
	3. ให้จำกัดความเร็วของรถบรรทุกให้ไม่เกิน 30 กม./ชม. สำหรับรถที่วิ่งเข้า-ออก ภายนอกพื้นที่โครงการ บริเวณเส้นทางขนส่งแร่ก่อนออกสู่ทางหลวงหมายเลข 3342	- เส้นทางขนส่งแร่	- ตลอดระยะเวลาเตรียมการ	- อยู่ในงบดำเนินงานของโครงการ	บริษัท ปูนซีเมนต์นครหลวง จำกัด (มหาชน)
	4. ให้งดกิจกรรมที่ก่อให้เกิดเสียงดังในเวลากลางคืน เนื่องจากเป็น เวลาพักผ่อนของประชาชนในชุมชนใกล้เคียง	- บริเวณพื้นที่โครงการ	- ตลอดระยะเวลาเตรียมการ	-	บริษัท ปูนซีเมนต์นครหลวง จำกัด (มหาชน)

ลงนาม.....
(นายพิมาน ภางาม)

ผู้รับมอบอำนาจจากบริษัท ปูนซีเมนต์นครหลวง จำกัด (มหาชน)

วันที่ 10/8/58

รับรองจำนวนหน้า 7/77

ลงนาม.....
(นายกมล มณีโชติ)

ผู้อำนวยการ/กรรมการผู้จัดการ บริษัท เอ บี อี เอ็น เอ็นจิเนียริง คอนซัลแตนท์ จำกัด

วันที่ 7/8/2558

ABEN
ENGINEERING
CONSULTANTS CO.,LTD.

ตารางที่ 1-2 (ต่อ)

ทรัพยากรสิ่งแวดล้อม	มาตรการป้องกันและแก้ไขผลกระทบต่อสิ่งแวดล้อม	สถานที่ดำเนินงาน	ระยะเวลาดำเนินการ	งบประมาณ (บาท)	ผู้รับผิดชอบ
3) อุทกวิทยา และ คุณภาพน้ำ	1. ให้จัดสร้างบ่อรับน้ำ (sump) บริเวณพื้นที่ต่ำสุดของโครงการ	- บริเวณพื้นที่ โครงการ	- ตลอดระยะเวลา เตรียมการและดูแล ตลอดอายุประทานบัตร	- อยู่ในงบดำเนินงาน ของโครงการ	บริษัท ปูนซีเมนต์ นครหลวง จำกัด (มหาชน)
	2. ให้จัดสร้างคันทำนบดินโดยเริ่มจากบริเวณขอบเขตโครงการด้าน ทิศตะวันตก ทิศเหนือ และทิศตะวันออก ขนาดฐานกว้าง 8 ม. ด้านบนกว้าง 3 ม. สูง 2 ม.	- คันทำนบดินด้านทิศ ตะวันตก ทิศเหนือ และทิศตะวันออก	- กำหนดให้แล้วเสร็จ ก่อนเริ่มทำเหมืองและ ดูแลตลอดอายุประทาน บัตร	- อยู่ในงบดำเนินงาน ของโครงการ	บริษัท ปูนซีเมนต์ นครหลวง จำกัด (มหาชน)
	3. ให้สร้างคันทำนบดินและการปลูกไม้ยืนต้นให้มีลักษณะโครงสร้าง ของต้นไม้ 3 ชั้นเรือนยอด โดยใช้ข้อมูลจากการศึกษาทรัพยากร ป่าไม้ของโครงการประกอบด้วย ต้นไม้เรือนยอดชั้นบน เช่น สัตตบรรณและมะเกลือ เป็นต้น เรือนยอดชั้นรอง เช่น ตะโกนก สะเดา เป็นต้น และไม้พุ่ม เช่น แฉ่ง เป็นต้น และลักษณะการ ปลูกเป็นแถว จำนวน 3 แถว บริเวณบนสันคันทำนบ และ บริเวณด้านล่างคันทำนบทั้งสองด้าน สำหรับไม้พื้นล่างปลูกหญ้า แฝก เพื่อป้องกันการพังทลายของหน้าดิน	- บริเวณพื้นที่โครงการ	- กำหนดให้แล้วเสร็จ ก่อนเริ่มทำเหมืองและ ดูแลตลอดอายุ ประทานบัตร	- อยู่ในงบดำเนินงาน ของโครงการ	บริษัท ปูนซีเมนต์ นครหลวง จำกัด (มหาชน)

ลงนาม.....
(นายพิมาน งามงาม)

ผู้รับมอบอำนาจจากบริษัท ปูนซีเมนต์นครหลวง จำกัด (มหาชน)

วันที่..... 10/8/58

รับรองจำนวนหน้า..... 8/77

ลงนาม.....
(นายกกล้า มณีโชติ)

ผู้ชำนาญการ/กรรมการผู้จัดการ บริษัท เอ บี อี เอ็น เอ็นจิเนียริง คอนซัลแตนท์ จำกัด

วันที่..... 7/8/2558

ABEN
ENGINEERING
CONSULTANTS CO.,LTD.

ตารางที่ 1-2 (ต่อ)

ทรัพยากรสิ่งแวดล้อม	มาตรการป้องกันและแก้ไขผลกระทบต่อสิ่งแวดล้อม	สถานที่ดำเนินงาน	ระยะเวลาดำเนินการ	งบประมาณ (บาท)	ผู้รับผิดชอบ
4) ทรัพยากรดิน	1. พื้นที่ที่ยังไม่มีกิจกรรมการทำเหมืองและกิจกรรมที่เกี่ยวข้องให้รักษาสภาพภูมิประเทศเดิมไว้	- บริเวณพื้นที่โครงการ	- ตลอดระยะเตรียมการและตลอดอายุประทานบัตร	-	บริษัท ปูนซีเมนต์นครหลวง จำกัด (มหาชน)
	2. ให้จัดเตรียมพื้นที่เก็บกองเปลือกดินและเศษหินในลักษณะชั่วคราวเพื่อรอใช้ประโยชน์ภายในพื้นที่โครงการและห้ามมิให้นำเปลือกดินและเศษหินออกภายนอกพื้นที่โครงการ	- บริเวณพื้นที่โครงการ	- ตลอดระยะเตรียมการและตลอดอายุประทานบัตร	-	บริษัท ปูนซีเมนต์นครหลวง จำกัด (มหาชน)
5) คมนาคม	1. ให้จัดทำป้ายเตือนภัยให้ระวางรถบรรทุกและสัญญาณไฟกระพริบ บริเวณริมทางหลวงหมายเลข 3342 ก่อนถึงทางแยกก่อนเข้า-ออกพื้นที่โครงการ โดยให้มีระยะห่างด้านละ 50, 100 และ 200 ม. ดังรูปที่ 2 หน้า 48	- แนวถนนและทางหลวงหมายเลข 3342 ก่อนถึงพื้นที่โครงการ	- ตลอดระยะเตรียมการและดูแลตลอดอายุประทานบัตร	- 5,000 บาท	บริษัท ปูนซีเมนต์นครหลวง จำกัด (มหาชน)
	2. ให้จำกัดความเร็วของรถบรรทุกให้ไม่เกิน 30 กม./ชม. สำหรับรถที่วิ่งเข้า-ออก ภายนอกพื้นที่โครงการ บริเวณเส้นทางขนส่งแร่ก่อนออกสู่ทางหลวงหมายเลข 3342	- เส้นทางขนส่งแร่	- ตลอดระยะเวลาเตรียมการ	-	บริษัท ปูนซีเมนต์นครหลวง จำกัด (มหาชน)

ลงนาม.....

(นายพิมาน งามงาม)

ผู้รับมอบอำนาจจากบริษัท ปูนซีเมนต์นครหลวง จำกัด (มหาชน)

วันที่ 10/8/58

รับรองจำนวนหน้า..... 9/77

ลงนาม.....

(นายกกล้า มณีโชติ)

ผู้อำนวยการ/กรรมการผู้จัดการ บริษัท เอ บี อี เอ็น เอ็นจิเนียริง คอนซัลแตนท์ จำกัด

วันที่ 7/8/2558

ABEN
ENGINEERING
CONSULTANTS CO.,LTD.

ตารางที่ 1-2 (ต่อ)

ทรัพยากรสิ่งแวดล้อม	มาตรการป้องกันและแก้ไขผลกระทบสิ่งแวดล้อม	สถานที่ดำเนินงาน	ระยะเวลาดำเนินการ	งบประมาณ (บาท)	ผู้รับผิดชอบ
6) ป่าไม้และสัตว์ป่า	1. ให้กำหนดกฎระเบียบข้อบังคับพนักงานของโครงการ ห้ามทำการล่าสัตว์ หรือกระทำการอื่นใดอันเป็นการคุกคามต่อชีวิต และถิ่นที่อยู่อาศัยของสัตว์ป่า หรือกระทำการอื่นใดซึ่งเป็นความผิดตามกฎหมายว่าด้วยการป่าไม้ โดยให้จัดทำป้ายแสดงอย่างชัดเจนและดูแลรักษาป้ายดังกล่าวให้อยู่ในสภาพดีตลอดอายุประทานบัตร	- บริเวณพื้นที่โครงการ	- กำหนดให้แล้วเสร็จก่อนเริ่มทำเหมือง	-	บริษัท ปูนซีเมนต์นครหลวง จำกัด (มหาชน)
	2. ให้กำหนดขอบเขตพื้นที่ที่ใช้ประโยชน์เพื่อทำเหมืองและกิจกรรมที่เกี่ยวข้องให้ชัดเจน	- บริเวณพื้นที่โครงการ	- ตลอดระยะเวลาเตรียมการ	- อยู่ในงบดำเนินงานของโครงการ	บริษัท ปูนซีเมนต์นครหลวง จำกัด (มหาชน)
	3. ให้ตัดฟันต้นไม้และเปิดพื้นที่เฉพาะบริเวณที่ทำการเปิดหน้าเหมืองเท่านั้น และดูแลรักษาพันธุ์ไม้ในบริเวณอื่นที่ไม่ใช้ในการทำเหมืองและกิจกรรมเกี่ยวเนื่องให้คงอยู่ตามธรรมชาติโดยเคร่งครัด	- บริเวณพื้นที่โครงการ	- ตลอดระยะเวลาเตรียมการ	- อยู่ในงบดำเนินงานของโครงการ	บริษัท ปูนซีเมนต์นครหลวง จำกัด (มหาชน)
	4. หากพบเห็นการเกิดไฟป่า การลักลอบจุดไฟเผาป่า หรือการกระทำผิดตามกฎหมายว่าด้วยการป่าไม้ อื่นๆ เช่น การบุกรุกแผ้วถางป่า การตัดไม้ การล่าสัตว์ป่า เป็นต้น ให้รีบแจ้งหน่วยงานที่เกี่ยวข้อง เพื่อดำเนินการตามอำนาจหน้าที่โดยทันที	- บริเวณพื้นที่โครงการและใกล้เคียง	- ตลอดระยะเตรียมการและตลอดอายุประทานบัตร	-	บริษัท ปูนซีเมนต์นครหลวง จำกัด (มหาชน)

ลงนาม.....

(นายพิมาน งามาม)

ผู้รับมอบอำนาจจากบริษัท ปูนซีเมนต์นครหลวง จำกัด (มหาชน)

วันที่ 10/8/58

รับรองจำนวนหน้า 10/77

ลงนาม.....

(นายกมล มณีโชติ)

ผู้อำนวยการ/กรรมการผู้จัดการ บริษัท เอ บี อี เอ็น เอ็นจิเนียริง คอนซัลแตนท์ จำกัด

วันที่ 7/8/2558

ABEN
ENGINEERING
CONSULTANTS CO.,LTD.

ตารางที่ 1-2 (ต่อ)

ทรัพยากรสิ่งแวดล้อม	มาตรการป้องกันและแก้ไขผลกระทบสิ่งแวดล้อม	สถานที่ดำเนินงาน	ระยะเวลาดำเนินการ	งบประมาณ (บาท)	ผู้รับผิดชอบ
7) เศรษฐกิจ-สังคม	1. ให้มีการแต่งตั้งคณะกรรมการมวลชนสัมพันธ์ ประกอบด้วย เจ้าของโครงการ ผู้แทนภาครัฐจากหน่วยงานท้องถิ่นและผู้แทนภาคประชาชน จากชุมชน โรงเรียน วัด และเจ้าหน้าที่สาธารณสุขในพื้นที่เข้าร่วมเป็นกรรมการ ทำหน้าที่บริหารจัดการ “กองทุนเฝ้าระวังสุขภาพ” และ “กองทุนพัฒนาหมู่บ้านรอบพื้นที่เหมืองแร่” และเพื่อทำหน้าที่สร้างความสัมพันธ์อันดีต่อชุมชน ประชาสัมพันธ์โครงการ ตรวจสอบข้อร้องเรียน ประสานงานกับสื่อมวลชนท้องถิ่น ผู้นำชุมชน ราษฎรบริเวณโดยรอบโครงการ และติดตามตรวจสอบคุณภาพสิ่งแวดล้อม รวมทั้งให้เสนอรายงานการดำเนินงานของคณะกรรมการมวลชนสัมพันธ์ต่อหน่วยงานที่เกี่ยวข้อง เพื่อให้หน่วยงานดังกล่าวได้รับทราบปีละ 1 ครั้ง โดยมีขั้นตอนการรับเรื่องร้องเรียน ดังรูปที่ 3 หน้า 49	-บริเวณพื้นที่โครงการ และชุมชนใกล้เคียง	-กำหนดให้แล้วเสร็จ ก่อนเริ่มทำเหมือง และดำเนินการตลอดอายุประทานบัตร	-อยู่ในงบดำเนินงานของโครงการ	บริษัท ปูนซีเมนต์นครหลวง จำกัด (มหาชน)

ลงนาม.....
(นายพิมาน ภางาม)

ผู้รับมอบอำนาจจากบริษัท ปูนซีเมนต์นครหลวง จำกัด (มหาชน)

วันที่ 10/8/58

รับรองจำนวนหน้า 11/77

ลงนาม.....
(นายกกล้า มณีโชติ)

ผู้อำนวยการ/กรรมการผู้จัดการ บริษัท เอ บี อี เอ็น เอ็นจิเนียริง คอนซัลแตนท์ จำกัด

วันที่ 7/8/2558



ตารางที่ 1-2 (ต่อ)

ทรัพยากรสิ่งแวดล้อม	มาตรการป้องกันและแก้ไขผลกระทบสิ่งแวดล้อม	สถานที่ดำเนินงาน	ระยะเวลาดำเนินการ	งบประมาณ (บาท)	ผู้รับผิดชอบ
	<p>2. ให้คณะกรรมการมวลชนสัมพันธ์จัดทำแผนงานด้านการประชาสัมพันธ์เพื่อเป็นการสร้างความเข้าใจและสร้างความสัมพันธ์ที่ดีระหว่างโครงการกับราษฎรที่อยู่ใกล้เคียงประกอบด้วย</p> <ul style="list-style-type: none"> - แผนงานการทำเหมือง - แผนงานจัดการกองทุนเฝ้าระวังสุขภาพ กองทุนพัฒนาหมู่บ้านรอบพื้นที่เหมืองแร่และกองทุนฟื้นฟูพื้นที่จากการทำเหมืองแร่ - แผนงานมาตรการป้องกันและแก้ไขผลกระทบสิ่งแวดล้อมและมาตรการติดตามตรวจสอบผลกระทบสิ่งแวดล้อม 	- บริเวณพื้นที่โครงการและชุมชนใกล้เคียง	- กำหนดให้แล้วเสร็จก่อนเริ่มทำเหมืองและดำเนินการตลอดอายุประทานบัตรอย่างน้อยปีละ 1 ครั้ง	- อยู่ในงบประมาณของโครงการ	บริษัท ปูนซีเมนต์นครหลวง จำกัด (มหาชน)
	<p>3. ให้มีกล่องแสดงความคิดเห็นของประชาชนต่อโครงการบริเวณที่ทำการผู้ใหญ่บ้านในท้องที่หมู่ที่ 14 บ้านเนินสมบัติ พร้อมทั้งให้โครงการประสานงานกับผู้นำชุมชนเพื่อทราบสถานการณ์ภายในชุมชนว่ามีผลกระทบจากโครงการหรือไม่</p>	- บริเวณที่ทำการผู้ใหญ่บ้าน หมู่ที่ 14 บ้านเนินสมบัติ	- กำหนดให้แล้วเสร็จก่อนเริ่มทำเหมืองและดูแลตลอดอายุประทานบัตร	- 1,000 บาท	บริษัท ปูนซีเมนต์นครหลวง จำกัด (มหาชน)

ลงนาม.....

(นายพิมาน งามงาม)

ผู้รับมอบอำนาจจากบริษัท ปูนซีเมนต์นครหลวง จำกัด (มหาชน)

วันที่ 10/8/58

รับรองจำนวนหน้า 12/77

ลงนาม.....

(นายกกล้า มณีโชติ)

ผู้อำนวยการ/กรรมการผู้จัดการ บริษัท เอ บี อี เอ็น เอ็นจิเนียริง คอนซัลแตนท์ จำกัด

วันที่ 7/8/2558

ABEN
ENGINEERING
CONSULTANTS CO.,LTD.

ตารางที่ 1-2 (ต่อ)

ทรัพยากรสิ่งแวดล้อม	มาตรการป้องกันและแก้ไขผลกระทบสิ่งแวดล้อม	สถานที่ดำเนินงาน	ระยะเวลาดำเนินการ	งบประมาณ (บาท)	ผู้รับผิดชอบ
	4. ให้พิจารณาจ้างแรงงานในท้องถิ่นเป็นหลักและกำหนดอัตราค่าจ้างที่เป็นธรรมตามกฎหมายกำหนด	- บริเวณชุมชนใกล้เคียง	- กำหนดให้แล้วเสร็จก่อนเริ่มทำเหมืองและต่อเนื่องตลอดอายุประทานบัตร	-	บริษัท ปูนซีเมนต์นครหลวง จำกัด (มหาชน)
	5. จัดตั้งกองทุนพัฒนาหมู่บ้านรอบพื้นที่เหมืองแร่ ผู้ถือประทานบัตรจะต้องจัดตั้ง “กองทุนพัฒนาหมู่บ้านรอบพื้นที่เหมืองแร่” เพื่อเป็นงบประมาณในการดำเนินโครงการพัฒนาคุณภาพชีวิตของประชาชนในชุมชนโดยรอบพื้นที่เหมืองแร่ ตามยอดวงเงินขั้นต่ำหรือคิดตามสัดส่วนต่ออัตราการผลิต ซึ่งกำหนดเป็นเงื่อนไขแนบท้ายการอนุญาตประทานบัตร โดยให้รวมงบประมาณด้านมวลชนสัมพันธ์ของโครงการที่กำหนดอยู่ในเงื่อนไขมาตรการป้องกันและแก้ไขผลกระทบสิ่งแวดล้อมของโครงการอยู่ในกองทุนนี้ โดยมีแนวทางการบริหารจัดการกองทุน ดังนี้	- บริเวณพื้นที่โครงการและชุมชนใกล้เคียง	- กำหนดให้แล้วเสร็จก่อนเริ่มทำเหมืองและดำเนินการตลอดอายุประทานบัตร	- ตามแนวทางปฏิบัติที่กรมอุตสาหกรรมพื้นฐานและการเหมืองแร่กำหนด	- คณะกรรมการมวลชนสัมพันธ์ - บริษัท ปูนซีเมนต์นครหลวง จำกัด (มหาชน)

ลงนาม.....

(นายพิมาน งามาม)

ผู้รับมอบอำนาจจากบริษัท ปูนซีเมนต์นครหลวง จำกัด (มหาชน)

วันที่..... 10/8/58

รับรองจำนวนหน้า..... 13/77

ลงนาม.....

(นายกล้า มณีโชติ)

ผู้อำนวยการ/กรรมการผู้จัดการ บริษัท เอ บี อี เอ็น เอ็นจิเนียริง คอนซัลแตนท์ จำกัด

วันที่..... 7/8/55



ตารางที่ 1-2 (ต่อ)

ทรัพยากรสิ่งแวดล้อม	มาตรการป้องกันและแก้ไขผลกระทบสิ่งแวดล้อม	สถานที่ดำเนินงาน	ระยะเวลาดำเนินการ	งบประมาณ (บาท)	ผู้รับผิดชอบ
	<p>7.1 การจัดเก็บเงินกองทุน</p> <p>(1) เจ้าของโครงการจะต้องจัดสรรเงินงบประมาณตามจำนวนและเวลาที่กำหนดในกองทุนพัฒนาหมู่บ้านรอบพื้นที่เหมืองแร่ ซึ่งเป็นไปตามเงื่อนไขแนบท้ายการอนุญาตประทานบัตรหรือการต่ออายุประทานบัตร</p> <p>(2) ให้เปิดบัญชีธนาคาร โดยใช้ชื่อบริษัท ปูนซีเมนต์นครหลวง จำกัด (มหาชน) ตามชื่อผู้ถือประทานบัตร และมีข้อความในวงเล็บว่า “กองทุนพัฒนาหมู่บ้านรอบพื้นที่เหมืองแร่” หรือตามหลักเกณฑ์ที่กรมอุตสาหกรรมพื้นฐานและการเหมืองแร่กำหนดเพื่อใช้เป็นหลักฐานในการบริหารเงินกองทุนและรายงานผลการดำเนินงานให้หน่วยงานที่เกี่ยวข้องทราบ</p> <p>(3) การนำเงินเข้ากองทุน</p> <p>(3.1) ปีแรกให้นำเงินเข้ากองทุนในเดือนแรกหลังจากได้รับอนุญาตประทานบัตร ตามหลักเกณฑ์กรมอุตสาหกรรมพื้นฐานและการเหมืองแร่กำหนด</p>				

ลงนาม.....

(นายพิมาน ภางาม)

ผู้รับมอบอำนาจจากบริษัท ปูนซีเมนต์นครหลวง จำกัด (มหาชน)

วันที่.....10/8/58.....

รับรองจำนวนหน้า.....14/77.....

ลงนาม.....

(นายกกล้า มณีโชติ)

ผู้อำนวยการ/กรรมการผู้จัดการ บริษัท เอ บี อี เอ็น เอ็นจิเนียริง คอนซัลแตนท์ จำกัด

วันที่.....7/8/2558.....



ตารางที่ 1-2 (ต่อ)

ทรัพยากรสิ่งแวดล้อม	มาตรการป้องกันและแก้ไขผลกระทบสิ่งแวดล้อม	สถานที่ดำเนินงาน	ระยะเวลาดำเนินการ	งบประมาณ (บาท)	ผู้รับผิดชอบ
	<p>(3.2) ในช่วงปีที่สองจนถึงสิ้นอายุประทานบัตร ให้นำเงินเข้ากองทุนในช่วงเดือนมกราคมของทุกปี ตามหลักเกณฑ์กรมอุตสาหกรรมพื้นฐานและการเหมืองแร่กำหนด</p> <p>7.2 บริหารเงินกองทุน</p> <p>(1) ให้คณะกรรมการมวลชนสัมพันธ์ของโครงการเป็นผู้บริหารจัดการกองทุน เพื่อทำหน้าที่พิจารณาให้ความเห็นแผนงานการพัฒนาหมู่บ้าน สถานศึกษา และวัดโดยรอบพื้นที่เหมืองแร่ การใช้เงินกองทุน และการกำกับดูแลกิจกรรมของกองทุนให้เป็นไปตามแผนงานที่กำหนด</p> <p>(2) กองทุนพัฒนาหมู่บ้านรอบพื้นที่เหมืองแร่มีวัตถุประสงค์เพื่อจัดสรรเงินในการดำเนินกิจกรรมหรือโครงการพัฒนาคุณภาพชีวิตสภาพแวดล้อม การศึกษา ประเพณีและวัฒนธรรมของท้องถิ่นสำหรับชุมชนสถานศึกษา วัด โดยรอบพื้นที่เหมืองแร่ตามความเห็นชอบของคณะกรรมการ ทั้งนี้ การเบิกจ่ายเงินจะต้องแต่งตั้งกรรมการจากผู้แทนภาคประชาชนให้เป็นผู้ร่วมลงชื่อกับกรรมการอื่นตามที่คณะกรรมการแต่งตั้งให้เป็นผู้มีสิทธิเบิกจ่ายเงินกองทุน</p>				

ลงนาม.....

(นายพิมาน กงาม)

ผู้รับมอบอำนาจจากบริษัท ปูนซีเมนต์นครหลวง จำกัด (มหาชน)

วันที่.....

รับรองจำนวนหน้า.....15/77.....

ลงนาม.....

(นายกล้า มณีโชติ)

ผู้อำนวยการ/กรรมการผู้จัดการ บริษัท เอ บี อี เอ็น เอ็นจิเนียริง คอนซัลแตนท์ จำกัด

วันที่.....



ตารางที่ 1-2 (ต่อ)

ทรัพยากรสิ่งแวดล้อม	มาตรการป้องกันและแก้ไขผลกระทบสิ่งแวดล้อม	สถานที่ดำเนินงาน	ระยะเวลาดำเนินการ	งบประมาณ (บาท)	ผู้รับผิดชอบ
	<p>(3) ในช่วงปีแรกที่ได้รับอนุญาตประทานบัตร ผู้ถือประทานบัตรจะต้องจัดตั้งคณะกรรมการมวลชนสัมพันธ์และประชุมคณะกรรมการอย่างน้อย 1 ครั้ง เพื่อกำหนดกรอบแผนงานการดำเนินโครงการพัฒนาหมู่บ้าน สถานศึกษา และวัดที่อยู่โดยรอบพื้นที่เหมืองแร่ตามความเห็นชอบของคณะกรรมการให้แล้วเสร็จก่อนเริ่มเปิดการทำเหมือง</p> <p>(4) ผู้ถือประทานบัตรจะต้องจัดประชุมคณะกรรมการมวลชนสัมพันธ์โครงการอย่างน้อย 2 ครั้ง/ปี เพื่อพิจารณาแผนและผลการดำเนินโครงการพัฒนาหมู่บ้านโดยรอบพื้นที่เหมืองแร่และพื้นที่ใกล้เคียงตามความเห็นชอบของคณะกรรมการ และดำเนินการทุกปีจนสิ้นสุดอายุประทานบัตร</p> <p>(5) ให้คณะกรรมการมวลชนสัมพันธ์จัดทำระเบียบว่าด้วยกองทุนพัฒนาหมู่บ้านรอบพื้นที่เหมืองแร่ภายใต้วัตถุประสงค์ของกองทุน โดยกำหนดพื้นที่ดำเนินกิจกรรมหรือโครงการ การขอและพิจารณาอนุมัติใช้เงินกองทุน และวิธีการเบิกจ่ายเงิน เพื่อเป็นแนวทางปฏิบัติให้คณะกรรมการและผู้ที่เกี่ยวข้องทราบ</p>				

ลงนาม.....

(นายพิมาน กางาม)

ผู้รับมอบอำนาจจากบริษัท ปูนซีเมนต์นครหลวง จำกัด (มหาชน)

วันที่.....10/8/58.....

รับรองจำนวนหน้า.....16/77.....

ลงนาม.....

(นายกกล้า มณีโชติ)

ผู้อำนวยการ/กรรมการผู้จัดการ บริษัท เอ บี อี เอ็น เอ็นจิเนียริง คอนซัลแตนท์ จำกัด

วันที่.....7/8/2558.....



ตารางที่ 1-2 (ต่อ)

ทรัพยากรสิ่งแวดล้อม	มาตรการป้องกันและแก้ไขผลกระทบสิ่งแวดล้อม	สถานที่ดำเนินงาน	ระยะเวลาดำเนินการ	งบประมาณ (บาท)	ผู้รับผิดชอบ
	<p>7.3 การรายงานผล</p> <p>ผู้ถือประทานบัตรต้องรายงานผลการดำเนินการตามแผนงานโครงการพัฒนาหมู่บ้าน สถานศึกษา และวัดที่อยู่โดยรอบพื้นที่เหมืองแร่ และสำเนาบัญชีธนาคารและแสดงสถานะทางการเงินของกองทุน โดยแนบไปพร้อมกับการรายงานผลการประชุมคณะกรรมการมวลชนสัมพันธ์ของโครงการ ส่งให้สำนักงานอุตสาหกรรมจังหวัดสุพรรณบุรีที่ตั้งประทานบัตร สำนักงานอุตสาหกรรมพื้นฐานและการเหมืองแร่เขต 7 ราชบุรี หรือกรมอุตสาหกรรมพื้นฐานและการเหมืองแร่แล้วแต่กรณี และองค์กรปกครองส่วนท้องถิ่นที่ตั้งประทานบัตรทราบทุกปี</p>				
8) สาธารณสุข อาชีวอนามัย และ ความปลอดภัย	<p>1. จัดตั้งกองทุนเฝ้าระวังสุขภาพ</p> <p>ผู้ถือประทานบัตรจะต้องจัดตั้ง “กองทุนเฝ้าระวังสุขภาพ” เพื่อเป็นงบประมาณในการเฝ้าระวังหรือตรวจสอบสุขภาพที่เกี่ยวข้องจากกิจกรรมการทำเหมืองสำหรับประชาชนที่อาศัยอยู่โดยรอบพื้นที่เหมืองแร่ในรัศมีไม่น้อยกว่า 1 กม. ตามยอดเงินที่ระบุไว้ในกองทุน</p>	-บริเวณพื้นที่โครงการ และชุมชนบ้านเนิน สมบัติ	-กำหนดให้แล้วเสร็จ ก่อนเริ่มทำเหมือง และดำเนินการ ตลอดอายุประทาน	-ตามแนวทางปฏิบัติ ที่กรมอุตสาหกรรม พื้นฐานและการ เหมืองแร่	-คณะกรรมการ มวลชนสัมพันธ์ -บริษัท ปูนซีเมนต์ นครหลวง จำกัด

ลงนาม.....

(นายพิมาน งามาม)

ผู้รับมอบอำนาจจากบริษัท ปูนซีเมนต์นครหลวง จำกัด (มหาชน)

วันที่..... 10/8/58

รับรองจำนวนหน้า...17/77

ลงนาม.....

(นายกกล้า มณีโชติ)

ผู้อำนวยการ/กรรมการผู้จัดการ บริษัท เอ บี อี เอ็น เอ็นจีเนียริง คอนซัลแตนท์ จำกัด

วันที่..... 7/8/2558

ABEN
ENGINEERING
CONSULTANTS CO.,LTD.

ตารางที่ 1-2 (ต่อ)

ทรัพยากรสิ่งแวดล้อม	มาตรการป้องกันและแก้ไขผลกระทบสิ่งแวดล้อม	สถานที่ดำเนินงาน	ระยะเวลาดำเนินการ	งบประมาณ (บาท)	ผู้รับผิดชอบ
	<p>ซึ่งกำหนดเป็นเงื่อนไขมาตรการป้องกันและแก้ไขผลกระทบสิ่งแวดล้อมของโครงการ และปรับเปลี่ยนเป็นยอดวงเงินขั้นต่ำหรือคิดตามสัดส่วนต่ออัตราการผลิตที่กำหนดเป็นเงื่อนไขแนบท้ายการอนุญาตประทานบัตร โดยมีแนวทางบริหารจัดการกองทุน ดังนี้</p> <p>1.1 การจัดเก็บเงินกองทุน</p> <p>(1) ผู้ถือประทานบัตรจะต้องจัดสรรเงินงบประมาณตามจำนวนและเวลาที่กำหนดในกองทุนเฝ้าระวังสุขภาพ ซึ่งเป็นไปตามเงื่อนไขแนบท้ายการอนุญาตประทานบัตร</p> <p>(2) ให้เปิดบัญชีธนาคาร โดยใช้ชื่อบริษัท ปูนซีเมนต์นครหลวง จำกัด (มหาชน) ตามชื่อผู้ถือประทานบัตร หรือตามหลักเกณฑ์ที่กรมอุตสาหกรรมพื้นฐานและการเหมืองแร่กำหนดและมีข้อความในวงเล็บว่า “กองทุนเฝ้าระวังสุขภาพ” หรือตามที่กรมอุตสาหกรรมพื้นฐานและการเหมืองแร่กำหนดเพื่อใช้เป็นหลักฐานในการบริหารเงินกองทุนและรายงานผลการดำเนินงานให้หน่วยงานที่เกี่ยวข้องทราบ</p>		บัตร		(มหาชน)

ลงนาม.....
(นายพิมาน ภางาม)

ผู้รับมอบอำนาจจากบริษัท ปูนซีเมนต์นครหลวง จำกัด (มหาชน)

วันที่ 10/8/58

รับรองจำนวนหน้า 18/77
ลงนาม.....
(นายกกล้า มณีโชติ)
ผู้ชำนาญการ/กรรมการผู้จัดการ บริษัท เอ บี อี เอ็น เอ็นจิเนียริง คอนซัลแตนท์ จำกัด
วันที่ 7/8/2558



ตารางที่ 1-2 (ต่อ)

ทรัพยากรสิ่งแวดล้อม	มาตรการป้องกันและแก้ไขผลกระทบสิ่งแวดล้อม	สถานที่ดำเนินงาน	ระยะเวลาดำเนินการ	งบประมาณ (บาท)	ผู้รับผิดชอบ
	<p>(3) การนำเงินเข้ากองทุน</p> <p>(3.1) ปีแรกให้นำเงินเข้ากองทุนในเดือนแรกหลังจากได้รับอนุญาตประทานบัตรตามหลักเกณฑ์กรมอุตสาหกรรมพื้นฐานและการเหมืองแร่กำหนด</p> <p>(3.2) ในช่วงปีที่สองจนถึงสิ้นอายุประทานบัตร ให้นำเงินเข้ากองทุนในช่วงเดือนมกราคมของทุกปี ตามหลักเกณฑ์กรมอุตสาหกรรมพื้นฐานและการเหมืองแร่กำหนด</p> <p>1.2 การบริหารเงินกองทุน</p> <p>(1) ให้คณะกรรมการมวลชนสัมพันธ์ของโครงการเป็นผู้บริหารจัดการกองทุน เพื่อทำหน้าที่พิจารณาแผนงานการเฝ้าระวังสุขภาพหรือการตรวจสุขภาพประชาชนโดยรอบที่ตั้งโครงการ การบริหารจัดการเงินกองทุนและการกำกับดูแลกิจกรรมของกองทุนให้เป็นไปตามแผนงานที่กำหนด</p>				

ลงนาม.....

(นายพิมาน ปางาม)

ผู้รับมอบอำนาจจากบริษัท ปูนซีเมนต์นครหลวง จำกัด (มหาชน)

วันที่.....10/8/58.....

รับรองจำนวนหน้า 19/77

ลงนาม.....

(นายกกล้า มณีโชติ)

ผู้อำนวยการ/กรรมการผู้จัดการ บริษัท เอ บี อี เอ็น เอ็นจิเนียริง คอนซัลแตนท์ จำกัด

วันที่.....7/8/2558.....



ตารางที่ 1-2 (ต่อ)

ทรัพยากรสิ่งแวดล้อม	มาตรการป้องกันและแก้ไขผลกระทบสิ่งแวดล้อม	สถานที่ดำเนินงาน	ระยะเวลาดำเนินการ	งบประมาณ (บาท)	ผู้รับผิดชอบ
	<p>(2) กองทุนเฝ้าระวังสุขภาพ มีวัตถุประสงค์เพื่อจัดสรรเงินงบประมาณในการดำเนินกิจกรรมการตรวจเฝ้าระวังโรค สมรรถนะปกติ การจัดทำแผนที่ชุมชนเพื่อเชื่อมโยงกับข้อมูลด้านสุขภาพโครงการที่เกี่ยวข้องกับการเฝ้าระวังสุขภาพของประชาชนในชุมชนโดยรอบพื้นที่เหมืองแร่ในรัศมีไม่น้อยกว่า 1 กม. ทั้งนี้ ต้องไม่รวมถึงการศึกษาดูงานของบุคลากรที่เกี่ยวข้อง โดยการเบิกจ่ายเงินจะต้องแต่งตั้งกรรมการจากผู้แทนด้านสาธารณสุขเป็นผู้ร่วมลงชื่อกับกรรมการอื่นตามที่คณะกรรมการแต่งตั้งเป็นผู้มีสิทธิเบิกจ่ายเงินกองทุน</p> <p>(3) ในช่วงปีแรกที่ได้รับอนุญาตประทานบัตร ผู้ถือประทานบัตรต้องดำเนินกิจกรรมหรือโครงการที่กำหนดไว้ให้แล้วเสร็จก่อนเปิดการทำเหมือง ดังนี้</p> <p>(3.1) จัดตั้งคณะกรรมการมวลชนสัมพันธ์ของโครงการ และประชุมคณะกรรมการ อย่างน้อย 1 ครั้งเพื่อพิจารณาดำเนินกิจกรรมการเฝ้าระวังสุขภาพหรือโครงการตรวจสุขภาพประชาชนที่อาศัยอยู่โดยรอบพื้นที่เหมืองแร่ในรัศมีไม่น้อยกว่า 1 กม.</p>				

ลงนาม.....

(นายพิมาน งามงาม)

ผู้รับมอบอำนาจจากบริษัท ปูนซีเมนต์นครหลวง จำกัด (มหาชน)

วันที่.....10/8/58.....

รับรองจำนวนหน้า..... 20/77

ลงนาม.....

(นายกกล้า มณีโชติ)

ผู้อำนวยการ/กรรมการผู้จัดการ บริษัท เอ บี อี เอ็น เอ็นจิเนียริ่ง คอนซัลแตนท์ จำกัด

วันที่.....7/8/2558.....

ABEN
ENGINEERING
CONSULTANTS CO.,LTD.

ตารางที่ 1-2 (ต่อ)

ทรัพยากรสิ่งแวดล้อม	มาตรการป้องกันและแก้ไขผลกระทบสิ่งแวดล้อม	สถานที่ดำเนินงาน	ระยะเวลาดำเนินการ	งบประมาณ (บาท)	ผู้รับผิดชอบ
	<p>(3.2) จัดทำแผนงานโครงการตรวจเฝ้าระวังปอดสำหรับประชาชนที่อาศัยอยู่โดยรอบพื้นที่เหมืองแร่ในรัศมีไม่น้อยกว่า 1 กม. และตรวจสอบสมรรถนะของร่างกายเพิ่มเติมตามความเหมาะสมขอให้คณะกรรมการมวลชนสัมพันธ์พิจารณา โดยจะต้องดำเนินโครงการตามแผนงานให้แล้วเสร็จก่อนเริ่มเปิดการทำเหมือง และดำเนินโครงการทุกปีจนสิ้นสุดอายุประทานบัตร</p> <p>(4) ผู้ถือประทานบัตรจะต้องจัดประชุมคณะกรรมการมวลชนสัมพันธ์โครงการ อย่างน้อย 2 ครั้ง/ปี เพื่อพิจารณาแผนงานและผลการดำเนินกิจกรรมการเฝ้าระวังสุขภาพหรือโครงการตรวจสุขภาพประชาชนที่อาศัยอยู่โดยรอบพื้นที่เหมืองแร่ในรัศมีไม่น้อยกว่า 1 กม.</p> <p>(5) ให้คณะกรรมการมวลชนสัมพันธ์จัดทำระเบียบว่าด้วยกองทุนเฝ้าระวังสุขภาพของโครงการภายใต้วัตถุประสงค์ของกองทุน โดยกำหนดให้ครอบคลุมพื้นที่ดำเนินกิจกรรมหรือโครงการ การขอและพิจารณาอนุมัติใช้เงินกองทุน และวิธีการเบิกจ่ายเงิน เพื่อเป็นแนวทางปฏิบัติให้คณะกรรมการและผู้ที่เกี่ยวข้องทราบ</p>				

ลงนาม.....

(นายพิมาน ภางาม)

ผู้รับมอบอำนาจจากบริษัท ปูนซีเมนต์นครหลวง จำกัด (มหาชน)

วันที่ 10/8/58

รับรองจำนวนหน้า 21/77

ลงนาม.....

(นายกกล้า มณีโชติ)

ผู้อำนวยการ/กรรมการผู้จัดการ บริษัท เอ บี อี เอ็น เอ็นจิเนียริง คอนซัลแตนท์ จำกัด

วันที่ 7/8/2558

ABEN
ENGINEERING
CONSULTANTS CO.,LTD.

ตารางที่ 1-2 (ต่อ)

ทรัพยากรสิ่งแวดล้อม	มาตรการป้องกันและแก้ไขผลกระทบสิ่งแวดล้อม	สถานที่ดำเนินงาน	ระยะเวลาดำเนินการ	งบประมาณ (บาท)	ผู้รับผิดชอบ
	<p>1.3 การรายงานผล</p> <p>ผู้ถือประทานบัตรต้องรายงานผลการดำเนินการตามแผนงานการเฝ้าระวังสุขภาพหรือการตรวจสอบสุขภาพประชาชนโดยรอบพื้นที่เหมืองแร่ และสำเนาบัญชีธนาคารแสดงสถานะทางการเงินของกองทุน โดยแนบไปพร้อมกับการรายงานผลการประชุมคณะกรรมการมวลชนสัมพันธ์ของโครงการ ส่งให้สำนักงานอุตสาหกรรมจังหวัดสุพรรณบุรี สำนักงานอุตสาหกรรมพื้นฐานและการเหมืองแร่เขต 7 ราชบุรีและกรมอุตสาหกรรมพื้นฐานและการเหมืองแร่แล้วแต่กรณี และสำนักงานสาธารณสุขจังหวัดสุพรรณบุรีทราบทุกปี</p>				
	<p>2. ให้จัดทำป้ายประชาสัมพันธ์ผลการติดตามตรวจสอบผลกระทบสิ่งแวดล้อมหรือป้ายประชาสัมพันธ์ขนาดใหญ่ ติดตั้งบริเวณพื้นที่โครงการ ที่ทำการผู้ใหญ่บ้าน หมู่ที่ 14 บ้านเนินสมบัติ ตำแหน่งติดตั้งป้าย ดังรูปที่ 2 หน้า 48</p>	<p>- บริเวณสำนักงาน โรงโม่หินอินทรี สุพรรณบุรี</p> <p>- บริเวณที่ทำการ ผู้ใหญ่บ้าน หมู่ที่ 14 บ้านเนินสมบัติ</p>	<p>- กำหนดให้แล้วเสร็จ ก่อนเริ่มทำเหมือง</p>	<p>- 2,000 บาท</p>	<p>บริษัท ปูนซีเมนต์ นครหลวง จำกัด (มหาชน)</p>

ลงนาม.....

(นายพิมาน ภางาม)

ผู้รับมอบอำนาจจากบริษัท ปูนซีเมนต์นครหลวง จำกัด (มหาชน)

วันที่..... 10/8/58

รับรองจำนวนหน้า..... 22/77

ลงนาม.....

(นายกกล้า มณีโชติ)

ผู้อำนวยการ/กรรมการผู้จัดการ บริษัท เอ บี อี เอ็น เอ็นจิเนียริง คอนซัลแตนท์ จำกัด

วันที่..... 7/8/2558



ตารางที่ 1-2 (ต่อ)

ทรัพยากรสิ่งแวดล้อม	มาตรการป้องกันและแก้ไขผลกระทบสิ่งแวดล้อม	สถานที่ดำเนินงาน	ระยะเวลาดำเนินการ	งบประมาณ (บาท)	ผู้รับผิดชอบ
	3. ให้จัดสภาพสิ่งแวดล้อมของสำนักงานให้ถูกสุขลักษณะ เช่น จัดวางภาชนะรองรับขยะให้เป็นระเบียบเรียบร้อย จัดให้มีอุปกรณ์ป้องกันอันตรายที่เหมาะสมกับสภาพงาน และมีจำนวนเพียงพอกับพนักงาน	- บริเวณพื้นที่โครงการ	- กำหนดให้แล้วเสร็จก่อนเริ่มทำเหมือง	- อยู่ในงบดำเนินงานของโครงการ	บริษัท ปูนซีเมนต์นครหลวง จำกัด (มหาชน)
	4. ให้ฝึกอบรมการทำงานและการใช้เครื่องจักรอุปกรณ์อย่างสม่ำเสมอเพื่อป้องกันอุบัติเหตุ โดยทำการอบรมทุกวันก่อนการปฏิบัติงาน เพื่อปลูกจิตสำนึกให้แก่พนักงานใส่ใจเรื่องความปลอดภัยในการทำงาน โดยการสวมใส่อุปกรณ์ป้องกันอันตรายส่วนบุคคลขณะปฏิบัติงาน	- พนักงานโครงการ	- ตลอดระยะเตรียมการ	- อยู่ในงบดำเนินงานของโครงการ	บริษัท ปูนซีเมนต์นครหลวง จำกัด (มหาชน)
	5. ให้จัดเตรียมปัจจัยในการปฐมพยาบาลเบื้องต้น พร้อมทั้งรถสำหรับนำคนเจ็บส่งโรงพยาบาลกรณีคนงานเกิดอุบัติเหตุ	- บริเวณพื้นที่โครงการ	- กำหนดให้แล้วเสร็จก่อนเริ่มทำเหมือง	- อยู่ในงบดำเนินงานของโครงการ	บริษัท ปูนซีเมนต์นครหลวง จำกัด (มหาชน)
	6. ให้มีการตรวจสอบสุขภาพพนักงานก่อนเข้าทำงานเกี่ยวกับระบบทางเดินหายใจและการได้ยินพร้อมทั้งเก็บรวบรวมข้อมูลเป็นสถิติสำหรับการประเมินผลตามมาตรการต่อไป	- พนักงานโครงการ	- ตลอดระยะเตรียมการและดำเนินการต่อเนื่องตลอดอายุประทานบัตร	- อยู่ในงบดำเนินงานของโครงการ	บริษัท ปูนซีเมนต์นครหลวง จำกัด (มหาชน)

ลงนาม.....

(นายพิมาน ภางาม)

ผู้รับมอบอำนาจจากบริษัท ปูนซีเมนต์นครหลวง จำกัด (มหาชน)

วันที่ 10/8/58

รับรองจำนวนหน้า 23/77

ลงนาม.....

(นายกล้า มณีโชติ)

ผู้อำนวยการ/กรรมการผู้จัดการ บริษัท เอ บี อี เอ็น เอ็นจิเนียริง คอนซัลแตนท์ จำกัด

วันที่ 7/8/2558

ABEN
ENGINEERING
CONSULTANTS CO.,LTD.

ตารางที่ 1-2 (ต่อ)

ทรัพยากรสิ่งแวดล้อม	มาตรการป้องกันและแก้ไขผลกระทบสิ่งแวดล้อม	สถานที่ดำเนินงาน	ระยะเวลาดำเนินการ	งบประมาณ (บาท)	ผู้รับผิดชอบ
	7. ให้มีการตรวจสอบสุขภาพคนงานเกี่ยวกับระบบทางเดินหายใจ และการ ได้ยินอย่างน้อยปีละ 1 ครั้ง พร้อมทั้งเก็บรวบรวมข้อมูลเป็นสถิติ สำหรับการประเมินผลตามมาตรการต่อไป	- พนักงานโครงการ	- ตลอดระยะเตรียมการ และดำเนินการ ต่อเนื่องตลอดอายุ ประทานบัตร	- อยู่ในงบดำเนินงาน ของโครงการ	บริษัท ปูนซีเมนต์ นครหลวง จำกัด (มหาชน)

ลงนาม.....
(นายพิมาน ภางาม)

ผู้รับมอบอำนาจจากบริษัท ปูนซีเมนต์นครหลวง จำกัด (มหาชน)

วันที่ 10/8/58

รับรองจำนวนหน้า 24/77

ลงนาม.....
(นายกกล้า มณีโชติ)

ผู้อำนวยการ/กรรมการผู้จัดการ บริษัท เอ บี อี เอ็น เอ็นจิเนียริง คอนซัลแตนท์ จำกัด

วันที่ 7/8/2558



ตารางที่ 1-3 สรุปมาตรการป้องกันและแก้ไขผลกระทบสิ่งแวดล้อม ระยะดำเนินการ

ทรัพยากรสิ่งแวดล้อม	มาตรการป้องกันและแก้ไขผลกระทบสิ่งแวดล้อม	สถานที่ดำเนินงาน	ระยะเวลาดำเนินการ	งบประมาณ (บาท)	ผู้รับผิดชอบ
1) สภาพภูมิประเทศ	1. ให้เปิดหน้าเหมืองตามแผนผังโครงการกำหนดอย่างเคร่งครัด โดยเปิดทำเหมืองในลักษณะขั้นบันได กำหนดให้ขั้นบันไดสูงไม่เกิน 10 ม. และมีความกว้างของแต่ละชั้นไม่น้อยกว่า 10 ม. ความลาดชันรวมของหน้าเหมืองไม่เกิน 45 องศา รวมทั้งต้องตรวจสอบเสถียรภาพของหน้าเหมืองขั้นบันไดให้อยู่ในสภาพที่ปลอดภัย ซึ่งไม่ก่อให้เกิดการพังทลายอย่างเคร่งครัด	- บริเวณพื้นที่ทำเหมือง	- ตลอดระยะดำเนินการ และตลอดอายุประทานบัตร	- อยู่ในงบดำเนินงานของโครงการ	บริษัท ปูนซีเมนต์นครหลวง จำกัด (มหาชน)
	2. พื้นที่ที่ไม่มีกิจกรรมการทำเหมืองและกิจกรรมที่เกี่ยวข้อง รวมถึงแนวกันเขตพื้นที่ไม่ทำเหมืองระยะ 10 ม. รอบพื้นที่โครงการให้รักษาสภาพภูมิประเทศเดิมไว้ และกำหนดให้ปลูกต้นไม้เสริม ในพื้นที่ดังกล่าว	- บริเวณพื้นที่ไม่มีกิจกรรมทำเหมืองและบริเวณพื้นที่เว้นการทำเหมือง	- ตลอดระยะดำเนินการ และตลอดอายุประทานบัตร		บริษัท ปูนซีเมนต์นครหลวง จำกัด (มหาชน)
	3. ในระหว่างการทำเหมืองหากพบว่า บริเวณพื้นที่ปฏิบัติงานมีแนวโน้มหรือความเสี่ยงว่าจะมีโพรงขนาดใหญ่ เช่น มีเสียงดังกังวานจากเนื้อหิน เป็นต้น จะต้องมีการตรวจสอบทางธรณีฟิสิกส์ เช่น การวัดค่าความต้านทานไฟฟ้า เป็นต้น เพื่อพิสูจน์ความเป็นโพรง จากนั้นให้ดำเนินการกันเขตเป็นพื้นที่อันตราย	- บริเวณพื้นที่ทำเหมือง	- ตลอดระยะดำเนินการ และตลอดอายุประทานบัตร	- อยู่ในงบดำเนินงานของโครงการ	บริษัท ปูนซีเมนต์นครหลวง จำกัด (มหาชน)

ลงนาม.....

(นายพิมาน งามาม)

ผู้รับมอบอำนาจจากบริษัท ปูนซีเมนต์นครหลวง จำกัด (มหาชน)

วันที่ 18/8/58

รับรองจำนวนหน้า 25/77

ลงนาม.....

(นายกกล้า มณีโชติ)

ผู้อำนวยการ/กรรมการผู้จัดการ บริษัท เอ บี อี เอ็น เอ็นจิเนียริง คอนซัลแตนท์ จำกัด

วันที่ 18/8/58



ตารางที่ 1-3 (ต่อ)

ทรัพยากรสิ่งแวดล้อม	มาตรการป้องกันและแก้ไขผลกระทบสิ่งแวดล้อม	สถานที่ดำเนินงาน	ระยะเวลาดำเนินการ	งบประมาณ (บาท)	ผู้รับผิดชอบ
	โดยทำสัญลักษณ์หรือแสดงเขตให้เห็นอย่างชัดเจน และห้ามบุคคลที่ไม่เกี่ยวข้องหรือเครื่องจักรที่มีน้ำหนักมากเข้าไปในบริเวณดังกล่าว พร้อมทั้งทำการตรวจสอบความปลอดภัยโดยวิศวกรควบคุมที่รับผิดชอบการทำเหมืองของโครงการให้เรียบร้อยก่อนดำเนินการทำเหมืองในบริเวณดังกล่าวต่อไป				
4.	ให้ตัดพืชนั้นไม้และเปิดพื้นที่เฉพาะบริเวณที่ทำการเปิดหน้าเหมืองเท่านั้น และดูแลรักษาพันธุ์ไม้ในบริเวณอื่นที่ไม่ใช้ในการทำเหมืองและกิจกรรมเกี่ยวเนื่องให้คงอยู่ตามธรรมชาติ	- บริเวณพื้นที่ทำเหมือง	- ตลอดระยะดำเนินการและตลอดอายุประทานบัตร	- อยู่ในงบดำเนินงานของโครงการ	บริษัท ปูนซีเมนต์นครหลวง จำกัด (มหาชน)
5.	ให้ทำการฟื้นฟูพื้นที่โครงการบริเวณพื้นที่ผ่านการทำเหมืองตามแผนงานที่ได้เสนอไว้ในรายงานการวิเคราะห์ผลกระทบสิ่งแวดล้อม (เอกสารแนบท้าย) พร้อมทั้งให้รายงานผลการดำเนินงานให้สำนักงานนโยบายและแผนทรัพยากรธรรมชาติและสิ่งแวดล้อม และกรมอุตสาหกรรมพื้นฐานและการเหมืองแร่ทราบทุกปี	- บริเวณพื้นที่ผ่านการทำเหมือง	- ตลอดระยะดำเนินการและตลอดอายุประทานบัตร	- ตามแผนการฟื้นฟูพื้นที่ผ่านการทำเหมืองแร่	บริษัท ปูนซีเมนต์นครหลวง จำกัด (มหาชน)

ลงนาม.....

(นายพิมาน ภางาม)

ผู้รับมอบอำนาจจากบริษัท ปูนซีเมนต์นครหลวง จำกัด (มหาชน)

วันที่ 10/8/58

รับรองจำนวนหน้า 26/77

ลงนาม.....

(นายกกล้า มณีโชติ)

ผู้อำนวยการ/กรรมการผู้จัดการ บริษัท เอ บี อี เอ็น เอ็นจิเนียริง คอนซัลแตนท์ จำกัด

วันที่ 7/8/2558

ABEN
ENGINEERING
CONSULTANTS CO.,LTD.

ตารางที่ 1-3 (ต่อ)

ทรัพยากรสิ่งแวดล้อม	มาตรการป้องกันและแก้ไขผลกระทบสิ่งแวดล้อม	สถานที่ดำเนินงาน	ระยะเวลาดำเนินการ	งบประมาณ (บาท)	ผู้รับผิดชอบ
	4. ให้มีวิศวกรควบคุมเพื่อทำหน้าที่กำกับและควบคุมการทำเหมืองแร่ให้เป็นไปตามแผนผังการทำเหมือง และฟื้นฟูสภาพพื้นที่จากการทำเหมืองตามแผนการฟื้นฟูที่กำหนดไว้อย่างเคร่งครัด รวมทั้งรายงานผลการดำเนินการดังกล่าวให้กรมอุตสาหกรรมพื้นฐานและการเหมืองแร่ และสำนักนโยบายและแผนทรัพยากรธรรมชาติและสิ่งแวดล้อมปีละ 2 ครั้ง ตลอดระยะเวลาดำเนินโครงการ	- บริเวณพื้นที่โครงการ	- ตลอดอายุประทานบัตร	- อยู่ในงบดำเนินงานของโครงการ	บริษัท ปูนซีเมนต์นครหลวง จำกัด (มหาชน)
2) คุณภาพอากาศ	1. ให้ดูแลรักษาเส้นทางขนส่งแร่ของโครงการให้อยู่ในสภาพดีตลอดระยะเวลาปฏิบัติงาน	- เส้นทางขนส่งแร่ภายในโครงการ - เส้นทางขนส่งแร่ก่อนออกสู่ทางหลวงหมายเลข 3342	- ตลอดระยะดำเนินการและตลอดอายุประทานบัตร	- อยู่ในงบดำเนินงานของโครงการ	บริษัท ปูนซีเมนต์นครหลวง จำกัด (มหาชน)

ลงนาม.....
(นายพิมาน ภางาม)

ผู้รับมอบอำนาจจากบริษัท ปูนซีเมนต์นครหลวง จำกัด (มหาชน)

วันที่ 10/8/58

รับรองจำนวนหน้า 27/77
ลงนาม.....
(นายกกล้า มณีโชติ)

ผู้อำนวยการ/กรรมการผู้จัดการ บริษัท เอ บี อี เอ็น เอ็นจิเนียริ่ง คอนซัลแตนท์ จำกัด

วันที่ 7/8/2558

ตารางที่ 1-3 (ต่อ)

ทรัพยากรสิ่งแวดล้อม	มาตรการป้องกันและแก้ไขผลกระทบสิ่งแวดล้อม	สถานที่ดำเนินงาน	ระยะเวลาดำเนินการ	งบประมาณ (บาท)	ผู้รับผิดชอบ
	2. ยานพาหนะ เครื่องจักรอุปกรณ์ ที่ก่อให้เกิดไอเสียหรือฝุ่นละออง จะต้องได้รับการตรวจสอบสภาพเครื่องยนต์อย่างสม่ำเสมอตามชนิดของยานพาหนะและเครื่องจักรกล	- เครื่องจักรและอุปกรณ์	- ตลอดระยะดำเนินการ และตลอดอายุ ประทานบัตร	- อยู่ในงบประมาณของโครงการ	บริษัท ปูนซีเมนต์นครหลวง จำกัด (มหาชน)
	3. ให้ดำเนินการฉีดพรมน้ำบริเวณเส้นทางภายในพื้นที่หน้าเหมืองและเส้นทางขนส่งแร่ของโครงการ วันละ 3-4 ครั้ง หรือตามความเหมาะสมของสภาพภูมิอากาศอย่างสม่ำเสมอ	- เส้นทางขนส่งแร่ - พื้นที่หน้าเหมือง	- ตลอดระยะดำเนินการ และตลอดอายุ ประทานบัตร	- อยู่ในงบประมาณของโครงการ	บริษัท ปูนซีเมนต์นครหลวง จำกัด (มหาชน)
	4. ให้การขนส่งแร่ดำเนินการดังนี้ 4.1 รถขนส่งแร่จากหน้าเหมืองไปโรงโม่หินของโครงการให้ใช้ความเร็วไม่เกิน 30 กม./ชม. 4.2 รถขนส่งแร่ออกจากโรงโม่หินต้องควบคุมน้ำหนักบรรทุกทุก และความเร็วดำเนินการตามที่กฎหมายกำหนดและต้องมีวัสดุปิดคลุม กระบะรถบรรทุกมิดชิดตลอดเวลาทำการขนส่ง	- เส้นทางขนส่งแร่	- ตลอดระยะดำเนินการ และตลอดอายุ ประทานบัตร	-	บริษัท ปูนซีเมนต์นครหลวง จำกัด (มหาชน)
	5. ให้ทำความสะอาดหน้างานและฉีดพรมน้ำบริเวณพื้นที่หน้างาน ระเบิดหน้าเหมืองก่อนการระเบิดทุกครั้งเว้นแต่วันที่ฝนตกและพื้นที่หน้าระเบิดเปียกชื้นพอ	- บริเวณพื้นที่ทำเหมือง	- ตลอดระยะดำเนินการ และตลอดอายุ ประทานบัตร	-	บริษัท ปูนซีเมนต์นครหลวง จำกัด (มหาชน)

ลงนาม.....
(นายพิมาน ภางาม)

ผู้รับมอบอำนาจจากบริษัท ปูนซีเมนต์นครหลวง จำกัด (มหาชน)

วันที่ 10/8/58

รับรองจำนวนหน้า 28/77

ลงนาม.....
(นายกกล้า มณีโชติ)

ผู้อำนวยการ/กรรมการผู้จัดการ บริษัท เอ บี อี เอ็น เอ็นจิเนียริง คอนซัลแตนท์ จำกัด

วันที่ 7/8/2558



ตารางที่ 1-3 (ต่อ)

ทรัพยากรสิ่งแวดล้อม	มาตรการป้องกันและแก้ไขผลกระทบสิ่งแวดล้อม	สถานที่ดำเนินงาน	ระยะเวลาดำเนินการ	งบประมาณ (บาท)	ผู้รับผิดชอบ
	6. หากมีลมพัดแรงให้งดการจุดระเบิด และในการเคลื่อนหินบนหน้าเหมืองจะต้องกระทำในช่วงที่มีลมสงบหรือมีการฉีดพรมน้ำที่เก็บกองแร่ก่อนทำการตักขนเพื่อป้องกันการฟุ้งกระจายของฝุ่นละออง	-บริเวณพื้นที่ทำเหมือง	-ตลอดระยะดำเนินการและตลอดอายุประทานบัตร	-	บริษัท ปูนซีเมนต์นครหลวง จำกัด (มหาชน)
	7. ให้ดูแลและรักษาป้องกันผลกระทบสิ่งแวดล้อมของโรงโม่หินตามประกาศของกรมอุตสาหกรรมพื้นฐานและการเหมืองแร่ให้มีประสิทธิภาพการใช้งานได้ดีเสมอ	-โรงโม่หินของโครงการ	-ตลอดระยะดำเนินการและตลอดอายุประทานบัตร		บริษัท ปูนซีเมนต์นครหลวง จำกัด (มหาชน)
3) เสียง ความสั่นสะเทือน และหินปลิว	1. ให้ใช้วัตถุระเบิด ANFO เปิดหน้าเหมืองและกำหนดปริมาณวัตถุระเบิดไม่เกิน 467.2 กก./จังหวัด	-บริเวณพื้นที่ทำเหมือง	-ตลอดระยะดำเนินการและตลอดอายุประทานบัตร	-อยู่ในงบดำเนินงานของโครงการ	บริษัท ปูนซีเมนต์นครหลวง จำกัด (มหาชน)
	2. ให้ประกาศช่วงเวลาการระเบิดให้ประชาชนทราบล่วงหน้าและให้ติดป้ายเตือนเขตการใช้วัตถุระเบิด พร้อมทั้งระบุเวลาในการระเบิดไว้บริเวณริมเส้นทางด้านทิศตะวันตกของโครงการ (รูปที่ 2 หน้า 48) และให้มีเจ้าหน้าที่ปิดกั้นเส้นทาง	-เส้นทางขนส่งแร่ทางด้านทิศตะวันตก	-ตลอดระยะดำเนินการและตลอดอายุประทานบัตร	-อยู่ในงบดำเนินงานของโครงการ	บริษัท ปูนซีเมนต์นครหลวง จำกัด (มหาชน)

ลงนาม.....
(นายพิมาน ภางาม)

ผู้รับมอบอำนาจจากบริษัท ปูนซีเมนต์นครหลวง จำกัด (มหาชน)

วันที่ 10/8/58

ลงนาม.....
(นายกกล้า มณีโชติ)

ผู้อำนวยการ/กรรมการผู้จัดการ บริษัท เอ บี อี เอ็น เอ็นจิเนียริง คอนซัลแตนท์ จำกัด

วันที่ 7/8/2558

รับรองจำนวนหน้า 29/77
ABEN
ENGINEERING
CONSULTANTS CO.,LTD.

ตารางที่ 1-3 (ต่อ)

ทรัพยากรสิ่งแวดล้อม	มาตรการป้องกันและแก้ไขผลกระทบสิ่งแวดล้อม	สถานที่ดำเนินงาน	ระยะเวลาดำเนินการ	งบประมาณ (บาท)	ผู้รับผิดชอบ
	3. ให้ทำการระเบิดไม่เกินวันละ 1 ครั้ง ในช่วงเวลา 16.00-17.00 น. โดยจะต้องแจ้งให้พนักงานในเหมืองทราบก่อนทุกคน หรือในกรณีที่มีเหตุจำเป็นจะต้องเลื่อนเวลาระเบิดให้แจ้งหน่วยงานท้องถิ่นล่วงหน้าอย่างน้อย 1 วัน ได้แก่ ผู้ใหญ่บ้านในท้องที่เทศบาลตำบล และสถานีตำรวจภูธรในท้องที่รับทราบ	-บริเวณพื้นที่ทำเหมือง	-ตลอดระยะดำเนินการและตลอดอายุประทานบัตร	-	บริษัท ปูนซีเมนต์นครหลวง จำกัด (มหาชน)
	4. ให้มีพนักงานตรวจตราในรัศมี 100 ม. และปิดกั้นเส้นทางด้านทิศตะวันตกของโครงการและเปิดสัญญาณเตือนก่อนและหลังการระเบิดทุกครั้ง โดยให้ได้ยินทั่วถึงกันในรัศมีไม่น้อยกว่า 500 ม. อย่างน้อย 3 นาที	-บริเวณพื้นที่โครงการ	-ตลอดระยะดำเนินการและตลอดอายุประทานบัตร	-อยู่ในงบดำเนินงานของโครงการ	บริษัท ปูนซีเมนต์นครหลวง จำกัด (มหาชน)
	5. ให้ติดตามระยะการปลิวกระเด็นของเศษหินจากระเบิดทุกครั้ง หากพบว่ามีผลกระทบก่อให้เกิดความเสียหายแก่ทรัพย์สินของประชาชนจะต้องชดเชยค่าเสียหายทันที พร้อมทั้งชดเชยค่าเสียหายตามความเหมาะสม ยุติธรรม และปรับปรุงแผนการใช้วัตถุระเบิดให้มีความเหมาะสม	-บริเวณพื้นที่โครงการและพื้นที่ใช้ประโยชน์ด้านเกษตรกรรมข้างเคียง	-ตลอดระยะดำเนินการและตลอดอายุประทานบัตร		บริษัท ปูนซีเมนต์นครหลวง จำกัด (มหาชน)
	6. ให้ดำเนินการตรวจสอบลักษณะโครงสร้างของแนวแร่หลังจากการระเบิดทุกครั้ง เพื่อนำข้อมูลไปวางแผนเรื่องการระเบิดในครั้งต่อไป	-บริเวณพื้นที่ทำเหมือง	-ตลอดระยะดำเนินการและตลอดอายุประทานบัตร	-อยู่ในงบดำเนินงานของโครงการ	บริษัท ปูนซีเมนต์นครหลวง จำกัด (มหาชน)

ลงนาม.....
(นายพิมาน ภาษาม)

ผู้รับมอบอำนาจจากบริษัท ปูนซีเมนต์นครหลวง จำกัด (มหาชน)

วันที่ 10/8/58

รับรองจำนวนหน้า 30/77

ลงนาม.....
(นายกกล้า มณีโชติ)

ผู้อำนวยการ/กรรมการผู้จัดการ บริษัท เอ บี อี เอ็น เอ็นจิเนียริ่ง คอนซัลแตนท์ จำกัด

วันที่ 7/8/2558

ABEN
ENGINEERING
CONSULTANTS CO.,LTD.

ตารางที่ 1-3 (ต่อ)

ทรัพยากรสิ่งแวดล้อม	มาตรการป้องกันและแก้ไขผลกระทบสิ่งแวดล้อม	สถานที่ดำเนินงาน	ระยะเวลาดำเนินการ	งบประมาณ (บาท)	ผู้รับผิดชอบ
	7. ให้จัดทำรายงานการออกแบบการเจาะระเบิดทุกครั้ง เพื่อเป็นข้อมูลตรวจสอบ และปรับปรุงให้มีความเหมาะสม สำหรับการออกแบบการเจาะระเบิดครั้งต่อไป	-บริเวณพื้นที่ทำเหมือง	-ตลอดระยะดำเนินการและตลอดอายุประทานบัตร	-อยู่ในงบดำเนินงานของโครงการ	บริษัท ปูนซีเมนต์นครหลวง จำกัด (มหาชน)
	8. ให้การออกแบบการเจาะระเบิดหน้าเหมือง และการจุดระเบิดจะต้องจัดให้มีวิศวกรผู้ชำนาญหรือผู้ที่ผ่านการอบรมจากกรมอุตสาหกรรมพื้นฐานและการเหมืองแร่ ควบคุมทุกขั้นตอน พร้อมทั้งบันทึกรายละเอียดการออกแบบการระเบิดไว้ตรวจสอบทุกครั้ง	-บริเวณพื้นที่ทำเหมือง	-ตลอดระยะดำเนินการและตลอดอายุประทานบัตร	-	บริษัท ปูนซีเมนต์นครหลวง จำกัด (มหาชน)
	9. ให้ดูแลรักษาเครื่องจักรอุปกรณ์ต่างๆให้อยู่ในสภาพดีสามารถใช้งานได้อย่างมีประสิทธิภาพอยู่เสมอ	-เครื่องจักรอุปกรณ์ของโครงการ	-ตลอดระยะดำเนินการและตลอดอายุประทานบัตร	-อยู่ในงบดำเนินงานของโครงการ	บริษัท ปูนซีเมนต์นครหลวง จำกัด (มหาชน)
4) อุทกวิทยา และคุณภาพน้ำ	1. ให้ตรวจสอบและปรับปรุงความมั่นคงแข็งแรงของคันทำนบอย่างสม่ำเสมอ	-คันทำนบของโครงการ	-ตลอดระยะดำเนินการและตลอดอายุประทานบัตร	-อยู่ในงบดำเนินงานของโครงการ	บริษัท ปูนซีเมนต์นครหลวง จำกัด (มหาชน)
	2. ให้จัดสร้างบ่อรับน้ำ (sump) บริเวณจุดต่ำสุดของพื้นที่หน้าเหมืองเพื่อรองรับน้ำที่ไหลบ่าจากพื้นที่หน้าเหมือง (รูปที่ 1 หน้า 47)	-บ่อดักตะกอน	-ตลอดระยะดำเนินการและตลอดอายุประทานบัตร	-	บริษัท ปูนซีเมนต์นครหลวง จำกัด (มหาชน)

ลงนาม.....
(นายพิมาน ภางาม)

ผู้รับมอบอำนาจจากบริษัท ปูนซีเมนต์นครหลวง จำกัด (มหาชน)

วันที่ 10/8/58

รับรองจำนวนหน้า..... 31/77

ลงนาม.....
(นายกกล้า มณีโชติ)

ผู้อำนวยการ/กรรมการผู้จัดการ บริษัท เอ บี อี เอ็น เอ็นจิเนียริง คอนซัลแตนท์ จำกัด

วันที่ 7/8/2558



ตารางที่ 1-3 (ต่อ)

ทรัพยากรสิ่งแวดล้อม	มาตรการป้องกันและแก้ไขผลกระทบสิ่งแวดล้อม	สถานที่ดำเนินงาน	ระยะเวลาดำเนินการ	งบประมาณ (บาท)	ผู้รับผิดชอบ
5) ทรัพยากรดิน	1. ให้นำเปลือกดินที่ได้จากการทำเหมืองไป ปรับปรุงเส้นทางขนส่งแร่ คั่นทำนบดินและการฟื้นฟูสภาพพื้นที่ภายหลังการทำเหมือง	- เส้นทางขนส่งแร่ภายในโครงการ - คั่นทำนบและพื้นที่ที่ผ่านการทำเหมือง	- ตลอดระยะดำเนินการและตลอดอายุประทานบัตร		บริษัท ปูนซีเมนต์นครหลวง จำกัด (มหาชน)
	2. ให้สร้างคั่นทำนบดินและการปลูกไม้ยืนต้นให้มีลักษณะโครงสร้างของต้นไม้ 3 ชั้นเรือนยอด โดยใช้ข้อมูลจากการศึกษาทรัพยากรป่าไม้ของโครงการประกอบด้วย ต้นไม้เรือนยอดชั้นบน เช่น สัตตบรรณและมะเกลือ เป็นต้น เรือนยอดชั้นรอง เช่น ตะโกนก สะเดา เป็นต้น และไม้พุ่ม เช่น แฉ่ง เป็นต้น และลักษณะการปลูกเป็นแถว จำนวน 3 แถว บริเวณบนสันคั่นทำนบ และบริเวณด้านล่างคั่นทำนบทั้งสองด้าน สำหรับไม้พื้นล่างปลูกหญ้าแฝก เพื่อป้องกันการพังทลายของหน้าดิน	- คั่นทำนบโดยรอบพื้นที่โครงการ	- ตลอดระยะดำเนินการและตลอดอายุประทานบัตร	- อยู่ในงบดำเนินงานของโครงการ	บริษัท ปูนซีเมนต์นครหลวง จำกัด (มหาชน)
	3. จัดเตรียมพื้นที่เก็บกองเปลือกดินและเศษหินในลักษณะชั่วคราว บริเวณพื้นที่ทำเหมืองกรณีมีปริมาณเปลือกดินและเศษหินเกิดขึ้นจากการทำเหมืองให้นำไปเก็บกองยังพื้นที่ดังกล่าวเพื่อรอใช้ประโยชน์ภายในพื้นที่โครงการและห้ามมิให้นำเปลือกดินและเศษหินออกภายนอกพื้นที่โครงการ	- บริเวณพื้นที่โครงการ	- ตลอดระยะเตรียมการและดูแลตลอดอายุประทานบัตร	-	บริษัท ปูนซีเมนต์นครหลวง จำกัด (มหาชน)

ลงนาม.....
(นายพิมาน ภางาม)

ผู้รับมอบอำนาจจากบริษัท ปูนซีเมนต์นครหลวง จำกัด (มหาชน)

วันที่ 10/8/58

รับรองจำนวนหน้า 32/77
ลงนาม.....
(นายกกล้า มณีโชติ)

ผู้อำนวยการ/กรรมการผู้จัดการ บริษัท เอ บี อี เอ็น เอ็นจิเนียริง คอนซัลแตนท์ จำกัด

วันที่ 7/8/2558

ABEN
ENGINEERING
CONSULTANTS CO.,LTD.

ตารางที่ 1-3 (ต่อ)

ทรัพยากรสิ่งแวดล้อม	มาตรการป้องกันและแก้ไขผลกระทบสิ่งแวดล้อม	สถานที่ดำเนินงาน	ระยะเวลาดำเนินการ	งบประมาณ (บาท)	ผู้รับผิดชอบ
6) คมนาคม	1. ให้การขนส่งแร่ดำเนินการดังนี้ 1.1 รถขนส่งแร่จากหน้าเหมืองไปโรงโม่หินของโครงการให้ใช้ความเร็วไม่เกิน 30 กม./ชม. 1.2 รถขนส่งแร่ออกจากโรงโม่หินต้องควบคุมน้ำหนักบรรทุกและความเร็วตามที่กฎหมายกำหนดและต้องมีวัสดุปิดคลุมกระบะบรรทุกมิดชิดตลอดเวลาทำการขนส่ง	- เส้นทางขนส่งแร่	- ตลอดระยะดำเนินการและตลอดอายุประทานบัตร		บริษัท ปูนซีเมนต์นครหลวง จำกัด (มหาชน)
	2. ให้รถบรรทุกแร่ของโครงการจะต้องติดป้ายชื่อโครงการ และหมายเลขโทรศัพท์ไว้ที่รถให้สามารถมองเห็นได้อย่างชัดเจน เพื่อรับข้อร้องเรียนจากผู้ใช้นนร่วมกับโครงการ	- รถบรรทุกแร่	- ตลอดระยะดำเนินการและตลอดอายุประทานบัตร	-	บริษัท ปูนซีเมนต์นครหลวง จำกัด (มหาชน)
	3. ให้ดูแลรักษาสภาพเส้นทางให้อยู่ในสภาพที่ใช้งานได้ดีอยู่เสมอ โดยเฉพาะเส้นทางขนส่งแร่ก่อนออกสู่ทางหลวงหมายเลข 3342 และในกรณีเกิดการชำรุดเสียหายทางโครงการจะต้องรีบดำเนินการปรับปรุงทันที	- เส้นทางขนส่งแร่ภายในโครงการ - เส้นทางขนส่งแร่ก่อนออกสู่ทางหลวงหมายเลข 3342	- ตลอดระยะดำเนินการและตลอดอายุประทานบัตร		บริษัท ปูนซีเมนต์นครหลวง จำกัด (มหาชน)

ลงนาม.....
(นายพิมาน ภางาม)

ผู้รับมอบอำนาจจากบริษัท ปูนซีเมนต์นครหลวง จำกัด (มหาชน)

วันที่ 10/8/58

รับรองจำนวนหน้า 33/77
ลงนาม.....
(นายกัฒน์ มณีโชติ)

ผู้อำนวยการ/กรรมการผู้จัดการ บริษัท เอ บี อี เอ็น เอ็นจิเนียริง คอนซัลแตนท์ จำกัด

วันที่ 7/8/2558

ABEN
ENGINEERING
CONSULTANTS CO.,LTD.

ตารางที่ 1-3 (ต่อ)

ทรัพยากรสิ่งแวดล้อม	มาตรการป้องกันและแก้ไขผลกระทบสิ่งแวดล้อม	สถานที่ดำเนินงาน	ระยะเวลาดำเนินการ	งบประมาณ (บาท)	ผู้รับผิดชอบ
	4. ให้ทำการตรวจเช็ครถบรรทุกทุกแร่ เช่น ระบบห้ามล้อ ระบบไฟฟ้า การทำงานของเครื่องยนต์ ระบบเกียร์ และอื่นๆ ให้อยู่ในสภาพ ที่ใช้งานได้ดี และปลอดภัยอยู่เสมอ	-รถบรรทุกแร่	-ตลอดระยะดำเนินการ และตลอดอายุประทาน บัตร	-	บริษัท ปูนซีเมนต์ นครหลวง จำกัด (มหาชน)
	5. ให้ทำการดูแลรักษาป้ายเตือนต่างๆ ของโครงการให้อยู่ในสภาพ ที่ดีอยู่เสมอ ถ้าหากเกิดการชำรุดเสียหายให้รีบดำเนินการ ซ่อมแซมโดยทันที	-เส้นทางขนส่งแร่	-ตลอดระยะดำเนินการ และตลอดอายุประทาน บัตร	-อยู่ในงบดำเนินงาน ของโครงการ	บริษัท ปูนซีเมนต์ นครหลวง จำกัด (มหาชน)
	6. ให้มีการฝึกอบรมพนักงานขับรถบรรทุกทุกแร่ให้ขับรถด้วยความ ระมัดระวังและตามกฎหมายจราจรและห้ามการใช้สารเสพติด โดยเด็ดขาด	-พนักงานขับรถของ โครงการ	-ตลอดระยะดำเนินการ และตลอดอายุประทาน บัตร		บริษัท ปูนซีเมนต์ นครหลวง จำกัด (มหาชน)
7) ป่าไม้ และสัตว์ป่า	1. หากพบเห็นการเกิดไฟป่า การลักลอบจุดไฟเผาป่า หรือการ กระทำผิดตามกฎหมายว่าด้วยการป่าไม้ อื่นๆ เช่น การบุกรุก แคว้งถางป่า การตัดไม้ การล่าสัตว์ป่า เป็นต้น ให้รีบแจ้ง หน่วยงานที่เกี่ยวข้อง เพื่อดำเนินการตามอำนาจหน้าที่โดยทันที	-บริเวณพื้นที่โครงการ และบริเวณใกล้เคียง	-ตลอดระยะดำเนินการ และตลอดอายุประทาน บัตร		บริษัท ปูนซีเมนต์ นครหลวง จำกัด (มหาชน)
	2. ให้กำหนดกฎระเบียบข้อบังคับพนักงานของโครงการ ห้ามทำ การล่าสัตว์ หรือกระทำการอื่นใดอันเป็นการคุกคามต่อชีวิตและ ถิ่นที่อยู่อาศัยของสัตว์ป่า หรือกระทำการอื่นใดซึ่งเป็นความผิด	-บริเวณพื้นที่โครงการ	-ตลอดระยะดำเนินการ และตลอดอายุ ประทานบัตร	-	บริษัท ปูนซีเมนต์ นครหลวง จำกัด (มหาชน)

ลงนาม.....
(นายพิมาน ภางาม)

ผู้รับมอบอำนาจจากบริษัท ปูนซีเมนต์นครหลวง จำกัด (มหาชน)

วันที่ 10/8/58

รับรองจำนวนหน้า 34/77

ลงนาม.....
(นายกกล้า มณีโชติ)

ผู้อำนวยการ/กรรมการผู้จัดการ บริษัท เอ บี อี เอ็น เอ็นจิเนียริง คอนซัลแตนท์ จำกัด

วันที่ 7/8/2558

ABEN
ENGINEERING
CONSULTANTS CO.,LTD.

ตารางที่ 1-3 (ต่อ)

ทรัพยากรสิ่งแวดล้อม	มาตรการป้องกันและแก้ไขผลกระทบสิ่งแวดล้อม	สถานที่ดำเนินงาน	ระยะเวลาดำเนินการ	งบประมาณ (บาท)	ผู้รับผิดชอบ
	ตามกฎหมายว่าด้วยการป่าไม้ โดยให้จัดทำป้ายแสดงอย่างชัดเจน และดูแลรักษาป้ายดังกล่าวให้อยู่ในสภาพดีตลอดอายุประทานบัตร				
	3. ให้การตัดต้นไม้เฉพาะบริเวณพื้นที่กิจกรรมที่เกี่ยวข้องกับการทำเหมือง ส่วนบริเวณอื่นต้องดูแลรักษาให้อยู่ในสภาพเดิมและให้ปลูกต้นไม้เพิ่มเติมในบริเวณที่ไม่ใช่ประโยชน์	- บริเวณพื้นที่โครงการ	- ตลอดระยะดำเนินการและตลอดอายุประทานบัตร		บริษัท ปูนซีเมนต์นครหลวง จำกัด (มหาชน)
	4. ให้ความร่วมมือกับหน่วยงานต่างๆ เพื่อให้ความรู้แก่ประชาชน โดยเฉพาะบริเวณรอบๆ พื้นที่โครงการ ให้เห็นคุณค่าของป่าไม้ และสัตว์ป่าที่มีอยู่และช่วยป้องกันดูแลรักษาป่าเพื่อลดการบุกรุกทำลายป่า	- พื้นที่โครงการ และใกล้เคียง	- ตลอดระยะดำเนินการและตลอดอายุประทานบัตร		บริษัท ปูนซีเมนต์นครหลวง จำกัด (มหาชน)
	5. ในระหว่างการทำเหมือง หากพบสัตว์ป่าที่ใกล้สูญพันธุ์และสัตว์ป่าที่มีแนวโน้มใกล้จะสูญพันธุ์นั้น บริษัท ปูนซีเมนต์นครหลวง จำกัด (มหาชน) จะต้องขอความร่วมมือกับสำนักบริหารพื้นที่อนุรักษ์ที่ 3 (บ้านโป่ง) เพื่อจัดส่งผู้ชำนาญการทางด้านสัตว์ป่ามาให้คำแนะนำในการดำเนินการ โดยบริษัท ปูนซีเมนต์นครหลวง จำกัด (มหาชน) จะเป็นผู้รับผิดชอบด้านงบประมาณทั้งหมด	- พื้นที่โครงการ และใกล้เคียง	- ตลอดระยะดำเนินการและตลอดอายุประทานบัตร	- อยู่ในงบดำเนินงานของโครงการ	บริษัท ปูนซีเมนต์นครหลวง จำกัด (มหาชน)

ลงนาม.....
(นายพิมาน ภางาม)

ผู้รับมอบอำนาจจากบริษัท ปูนซีเมนต์นครหลวง จำกัด (มหาชน)

วันที่ 10/8/58

รับรองจำนวนหน้า 35/77
ลงนาม.....
(นายกกล้า มณีโชติ)

ผู้ชำนาญการ/กรรมการผู้จัดการ บริษัท เอ บี อี เอ็น เอ็นจิเนียริง คอนซัลแตนท์ จำกัด

วันที่ 7/8/2558



ตารางที่ 1-3 (ต่อ)

ทรัพยากรสิ่งแวดล้อม	มาตรการป้องกันและแก้ไขผลกระทบสิ่งแวดล้อม	สถานที่ดำเนินงาน	ระยะเวลาดำเนินการ	งบประมาณ (บาท)	ผู้รับผิดชอบ
	6. เมื่อพบเห็นสัตว์ป่าที่ตกค้าง ติดอยู่ในพื้นที่ที่มีการเปิดหน้าเหมืองหรือได้รับบาดเจ็บในพื้นที่หน้างานเปิดหน้าเหมืองให้ทำการปฐมพยาบาล โดยประสานงานติดต่อกับเจ้าหน้าที่สำนักบริหารพื้นที่อนุรักษ์ที่ 3 (บ้านโป่ง) ในพื้นที่ใกล้เคียง ถึงวิธีการดำเนินการและมอบสัตว์ป่าดังกล่าวให้แก่เจ้าหน้าที่สำนักบริหารพื้นที่อนุรักษ์ที่ 3 (บ้านโป่ง) ในพื้นที่ใกล้เคียงเพื่อนำไปปล่อยในพื้นที่ที่มีลักษณะนิเวศและแหล่งที่อยู่อาศัยของสัตว์นั้นต่อไป	-พื้นที่โครงการ และใกล้เคียง	-ตลอดระยะดำเนินการและตลอดอายุประทานบัตร	-อยู่ในงบดำเนินงานของโครงการ	บริษัท ปูนซีเมนต์นครหลวง จำกัด (มหาชน)
8) เกษตรกรรม	หากได้รับการร้องเรียนจากราษฎรที่อาศัยอยู่บริเวณใกล้เคียง หรือพื้นที่เกษตรกรรมอยู่ใกล้เคียงโครงการ ได้รับความเดือดร้อนรำคาญจากการดำเนินโครงการ ได้รับความเสียหายจากกิจกรรมเหมืองแร่ และทางราชการได้ตรวจพบว่ามีไม่ปฏิบัติตามมาตรการป้องกันที่กำหนดไว้ เจ้าของโครงการจะต้องทำตามคำสั่งของทางราชการและแก้ไขเหตุแห่งความเดือดร้อนรำคาญให้เสร็จสิ้นก่อนที่จะดำเนินการต่อไป	-พื้นที่เกษตรกรรมใกล้เคียงโครงการ	-ตลอดระยะดำเนินการและตลอดอายุประทานบัตร	-อยู่ในงบดำเนินงานของโครงการ	บริษัท ปูนซีเมนต์นครหลวง จำกัด (มหาชน)

ลงนาม.....
(นายพิมาน ภางาม)

ผู้รับมอบอำนาจจากบริษัท ปูนซีเมนต์นครหลวง จำกัด (มหาชน)

วันที่ 10/8/58

รับรองจำนวนหน้า 36/77

ลงนาม.....
(นายกมล มณีโชติ)

ผู้อำนวยการ/กรรมการผู้จัดการ บริษัท เอ บี อี เอ็น เอ็นจิเนียริง คอนซัลแตนท์ จำกัด

วันที่ 7/8/2558



ตารางที่ 1-3 (ต่อ)

ทรัพยากรสิ่งแวดล้อม	มาตรการป้องกันและแก้ไขผลกระทบสิ่งแวดล้อม	สถานที่ดำเนินงาน	ระยะเวลาดำเนินการ	งบประมาณ (บาท)	ผู้รับผิดชอบ
9) เศรษฐกิจ-สังคม	1. ให้สนับสนุนกิจกรรมของชุมชนเพื่อสร้างความสัมพันธ์ที่ดีกับประชาชนในชุมชนใกล้เคียงโครงการ เช่น ให้งานการศึกษาจัดหาแหล่งน้ำใช้ ค่าอาหารกลางวัน กิจกรรมการศึกษาของโรงเรียน จัดหน่วยแพทย์เคลื่อนที่ และบริจาคสนับสนุนกิจกรรมด้านศาสนา	- บริเวณชุมชนใกล้เคียง	- ตลอดระยะดำเนินการและตลอดอายุประทานบัตร	- ตามแผนงานกองทุนพัฒนาหมู่บ้านรอบพื้นที่เหมืองแร่	บริษัท ปูนซีเมนต์นครหลวง จำกัด (มหาชน)
	2. ให้ดำเนินการประชาสัมพันธ์ผลการตรวจสอบคุณภาพสิ่งแวดล้อมและดูแลรักษาป่าประชาชนสัมพันธ์คุณภาพสิ่งแวดล้อมบริเวณชุมชนโดยรอบโครงการให้ชุมชนใกล้เคียงรับทราบ ตำแหน่งติดตั้งป้าย ดังรูปที่ 2 หน้า 48	- บริเวณโครงการและชุมชนใกล้เคียง	- ตลอดระยะดำเนินการและตลอดอายุประทานบัตร	-	บริษัท ปูนซีเมนต์นครหลวง จำกัด (มหาชน)
	3. หากเกิดความเสียหายจากกิจกรรมการทำเหมืองที่มีต่อบ้านเรือนประชาชนใกล้เคียงโครงการ ทางโครงการจะต้องเร่งดำเนินการแก้ไขและชดเชยค่าเสียหายตามความเหมาะสมและยุติธรรม	- บริเวณชุมชนใกล้เคียง	- ตลอดระยะดำเนินการและตลอดอายุประทานบัตร	- อยู่ในบดำเนินการของโครงการ	บริษัท ปูนซีเมนต์นครหลวง จำกัด (มหาชน)
	4. ปฏิบัติตามกองทุนฟื้นฟูพื้นที่จากการทำเหมืองแร่กองทุนเผื่อไว้สุขภาพ และกองทุนพัฒนาหมู่บ้านรอบพื้นที่เหมืองแร่ อย่างเคร่งครัด	- บริเวณพื้นที่โครงการและชุมชนบ้านเนินสมบัติ	- ตลอดระยะดำเนินการและตลอดอายุประทานบัตร	- ตามแผนงานกองทุนฟื้นฟูพื้นที่จากการทำเหมืองแร่กองทุนเผื่อไว้สุขภาพ	บริษัท ปูนซีเมนต์นครหลวง จำกัด (มหาชน)

ลงนาม.....
(นายพิมาน ภางาม)

ผู้รับมอบอำนาจจากบริษัท ปูนซีเมนต์นครหลวง จำกัด (มหาชน)

วันที่..... 10/8/58

รับรองจำนวนหน้า..... 37/77

ลงนาม.....
(นายกกล้า มณีโชติ)

ผู้อำนวยการ/กรรมการผู้จัดการ บริษัท เอ บี อี เอ็น เอ็นจิเนียริ่ง คอนซัลแตนท์ จำกัด

วันที่..... 7/8/2558

ABEN
ENGINEERING
CONSULTANTS CO.,LTD.

ตารางที่ 1-3 (ต่อ)

ทรัพยากรสิ่งแวดล้อม	มาตรการป้องกันและแก้ไขผลกระทบต่อสิ่งแวดล้อม	สถานที่ดำเนินงาน	ระยะเวลาดำเนินการ	งบประมาณ (บาท)	ผู้รับผิดชอบ
				และกองทุนพัฒนา หมู่บ้านรอบพื้นที่ เหมืองแร่	
	5. ให้มีกล่องแสดงความคิดเห็นของประชาชนต่อโครงการบริเวณ สำนักงานโครงการ ที่ทำการผู้ใหญ่บ้านในท้องที่หมู่ที่ 14 บ้านเนิน สมบัติ พร้อมทั้งให้โครงการประสานงานกับผู้นำชุมชนเพื่อทราบ สถานการณ์ภายในชุมชนว่ามีผลกระทบจากโครงการหรือไม่	-สำนักงานโครงการ -บริเวณที่ทำการ ผู้ใหญ่บ้าน หมู่ที่ 14 บ้านเนินสมบัติ	-ตลอดระยะดำเนินการ และตลอดอายุประทาน บัตร	-อยู่ในงบดำเนินงาน ของโครงการ	บริษัท ปูนซีเมนต์ นครหลวง จำกัด (มหาชน)
	6. ให้ดำเนินการประชาสัมพันธ์ผลการตรวจสอบคุณภาพ สิ่งแวดล้อมบริเวณชุมชนโดยรอบโครงการให้ชุมชนใกล้เคียง รับทราบ ปีละ 2 ครั้ง	-บริเวณชุมชน ใกล้เคียง	-ตลอดระยะดำเนินการ และตลอดอายุประทาน บัตร	-อยู่ในงบดำเนินงาน ของโครงการ	บริษัท ปูนซีเมนต์ นครหลวง จำกัด (มหาชน)
	7. หากการดำเนินโครงการส่งผลกระทบต่อความปลอดภัยทั้งชีวิต และทรัพย์สิน ของประชาชนที่อยู่บริเวณใกล้เคียงโครงการ โครงการจะต้องทำการชดเชยค่าเสียหายตามความเหมาะสมและ เป็นธรรมให้แก่ประชาชนที่ได้รับความเดือดร้อน	-บริเวณพื้นที่โครงการ	-ตลอดระยะดำเนินการ และตลอดอายุประทาน บัตร	-อยู่ในงบดำเนินงาน ของโครงการ	บริษัท ปูนซีเมนต์ นครหลวง จำกัด (มหาชน)

ลงนาม.....
(นายพิมาน ภางาม)

ผู้รับมอบอำนาจจากบริษัท ปูนซีเมนต์นครหลวง จำกัด (มหาชน)

วันที่ 10/8/58

รับรองจำนวนหน้า 38/77
ลงนาม.....
(นายกกล้า มณีโชติ)

ผู้อำนวยการ/กรรมการผู้จัดการ บริษัท เอ บี อี เอ็น เอ็นจิเนียริง คอนซัลแตนท์ จำกัด

วันที่ ๖/๘/๕๕๘



ตารางที่ 1-3 (ต่อ)

ทรัพยากรสิ่งแวดล้อม	มาตรการป้องกันและแก้ไขผลกระทบสิ่งแวดล้อม	สถานที่ดำเนินงาน	ระยะเวลาดำเนินการ	งบประมาณ (บาท)	ผู้รับผิดชอบ
10) สาธารณสุข อาชีวอนามัย และ ความปลอดภัย	1. ให้จัดสภาพสิ่งแวดล้อมของสำนักงานให้ถูกสุขลักษณะ เช่น จัดวางภาชนะรองรับขยะให้เป็นระเบียบเรียบร้อย จัดให้มีอุปกรณ์ป้องกันอันตรายที่เหมาะสมกับสภาพงาน และมีจำนวนเพียงพอกับพนักงาน	- บริเวณสำนักงาน โครงการ	- ตลอดระยะดำเนินการ และตลอดอายุประทาน บัตร	- อยู่ในงบดำเนินงาน ของโครงการ	บริษัท ปูนซีเมนต์ นครหลวง จำกัด (มหาชน)
	2. ให้ฝึกอบรมการทำงานและการใช้เครื่องจักรอุปกรณ์อย่าง สม่ำเสมอเพื่อป้องกันอุบัติเหตุ โดยทำการอบรมทุกวันก่อนการ ปฏิบัติงาน เพื่อปลูกจิตสำนึกให้แก่พนักงานใส่ใจเรื่องความ ปลอดภัยในการทำงาน	- พนักงานโครงการ	- ตลอดระยะดำเนินการ และตลอดอายุประทาน บัตร	- อยู่ในงบดำเนินงาน ของโครงการ	บริษัท ปูนซีเมนต์ นครหลวง จำกัด (มหาชน)
	3. ให้จัดเตรียมปัจจัยในการปฐมพยาบาลเบื้องต้น พร้อมทั้งรถ สำหรับนำคนเจ็บส่งโรงพยาบาลกรณีคนงานเกิดอุบัติเหตุ	- สำนักงานโครงการ	- ตลอดระยะดำเนินการ และตลอดอายุประทาน บัตร	- อยู่ในงบดำเนินงาน ของโครงการ	บริษัท ปูนซีเมนต์ นครหลวง จำกัด (มหาชน)
	4. ให้จัดเตรียมอุปกรณ์ป้องกันอันตรายส่วนบุคคลให้แก่พนักงาน ตามสภาพสิ่งแวดล้อมที่เหมาะสมกับสภาพงาน และมีจำนวน เพียงพอกับพนักงาน พร้อมทั้งจัดให้มีการอบรมเพื่อให้ความรู้ เกี่ยวกับความปลอดภัยในการทำงาน และการใช้อุปกรณ์ป้องกัน	- พนักงานโครงการ	- ตลอดระยะดำเนินการ และตลอดอายุประทาน บัตร	- อยู่ในงบดำเนินงาน ของโครงการ	บริษัท ปูนซีเมนต์ นครหลวง จำกัด (มหาชน)

ลงนาม.....
(นายพิมาน ภางาม)

ผู้รับมอบอำนาจจากบริษัท ปูนซีเมนต์นครหลวง จำกัด (มหาชน)

วันที่ 10/8/58

รับรองจำนวนหน้า 39/77
ลงนาม.....
(นายกกล้า มณีโชติ)

ผู้อำนวยการ/กรรมการผู้จัดการ บริษัท เอ บี อี เอ็น เอ็นจิเนียริง คอนซัลแตนท์ จำกัด

วันที่ 7/8/2558

ABEN
ENGINEERING
CONSULTANTS CO.,LTD.

ตารางที่ 1-3 (ต่อ)

ทรัพยากรสิ่งแวดล้อม	มาตรการป้องกันและแก้ไขผลกระทบสิ่งแวดล้อม	สถานที่ดำเนินงาน	ระยะเวลาดำเนินการ	งบประมาณ (บาท)	ผู้รับผิดชอบ
	อันตรายส่วนบุคคลและมีการทบทวนฝึกซ้อมอย่างสม่ำเสมอ รวมทั้งจัดให้มีหัวหน้าคนงานดูแลความปลอดภัยของคนงานให้ปฏิบัติตามข้อกำหนดของโครงการด้านการสวมใส่อุปกรณ์ป้องกันอันตรายส่วนบุคคลอย่างเคร่งครัด และหากคนงานมีการกระทำผิด เช่น ไม่แต่งชุดทำงานให้รัดกุม เป็นต้น โครงการจะต้องมีบทลงโทษคนงาน				
	5. ให้โครงการเผยแพร่ข้อมูลแก่ชุมชน โรงพยาบาลส่งเสริมสุขภาพตำบล และสำนักงานสาธารณสุขอำเภอ อย่างน้อยปีละ 2 ครั้ง ประกอบด้วย ผลการติดตามตรวจสอบผลกระทบสิ่งแวดล้อมที่อาจจะมีผลกระทบต่อสุขภาพของประชาชน พร้อมทั้งประสานงานกับสถานบริการสาธารณสุขในพื้นที่ เพื่อทราบสถานการณ์ภาวะสุขภาพอนามัยของชุมชนว่ามีผลกระทบจากโครงการหรือไม่	-โรงพยาบาลส่งเสริมสุขภาพตำบลจรเข้สามพัน และสำนักงานสาธารณสุขอำเภออุทอง	-ตลอดระยะดำเนินการ และตลอดอายุประทานบัตร	-อยู่ในงบดำเนินงานของโครงการ	บริษัท ปูนซีเมนต์นครหลวง จำกัด (มหาชน)

ลงนาม.....
(นายพิมาน ภางาม)

ผู้รับมอบอำนาจจากบริษัท ปูนซีเมนต์นครหลวง จำกัด (มหาชน)

วันที่ 10/8/58

รับรองจำนวนหน้า 40/77
ลงนาม.....
(นายกกล้า มณีโชติ)

ผู้อำนวยการ/กรรมการผู้จัดการ บริษัท เอ บี อี เอ็น เอ็นจิเนียริง คอนซัลแตนท์ จำกัด

วันที่ 1/8/2558

ABEN
ENGINEERING
CONSULTANTS CO.,LTD.

ตารางที่ 1-3 (ต่อ)

ทรัพยากรสิ่งแวดล้อม	มาตรการป้องกันและแก้ไขผลกระทบสิ่งแวดล้อม	สถานที่ดำเนินงาน	ระยะเวลาดำเนินการ	งบประมาณ (บาท)	ผู้รับผิดชอบ
	6. ให้สนับสนุนกิจกรรมส่งเสริมสุขภาพ กิจกรรมเฝ้าระวังภาวะสุขภาพของประชาชนในชุมชน โดยประสานงานร่วมกับหน่วยงานสาธารณสุขในท้องถิ่น เช่น การอบรม การตรวจสุขภาพ เป็นต้น	-โรงพยาบาลส่งเสริมสุขภาพตำบลจระเข้มสามพัน และสำนักงานสาธารณสุขอำเภออุทุมพรพิสัย	-ตลอดระยะดำเนินการและตลอดอายุประทานบัตร	-กองทุนเฝ้าระวังสุขภาพ	บริษัท ปูนซีเมนต์นครหลวง จำกัด (มหาชน)
	7. ให้มีการตรวจสุขภาพคนงานอย่างน้อยปีละ 1 ครั้ง พร้อมทั้งเก็บรวบรวมข้อมูลเป็นสถิติสำหรับการประเมินผลตามมาตรการต่อไป	-บริเวณพื้นที่โครงการ	-ตลอดระยะดำเนินการและตลอดอายุประทานบัตร	-อยู่ในงบดำเนินงานของโครงการ	บริษัท ปูนซีเมนต์นครหลวง จำกัด (มหาชน)
	8. ให้ปฏิบัติตามกฎกระทรวง ฉบับที่ 9 (พ.ศ.2510) และกฎกระทรวง ฉบับที่ 50 (พ.ศ.2525) ออกตามความในมาตรา 17 (6) แห่งพระราชบัญญัติแร่ พ.ศ.2510 ซึ่งแก้ไขเพิ่มเติมโดยพระราชบัญญัติแร่ (ฉบับที่ 2) พ.ศ.2516 ว่าด้วยการให้ความคุ้มครองแก่คนงานและความปลอดภัยแก่บุคคล ภายนอกโดยเคร่งครัด	-บริเวณพื้นที่โครงการ	-ตลอดระยะดำเนินการและตลอดอายุประทานบัตร		บริษัท ปูนซีเมนต์นครหลวง จำกัด (มหาชน)

ลงนาม.....
(นายพินันท์ งามงาม)

ผู้รับมอบอำนาจจากบริษัท ปูนซีเมนต์นครหลวง จำกัด (มหาชน)

วันที่ 10/8/58

รับรองจำนวนหน้า 41/77
ลงนาม.....
(นายกมล มณีโชติ)
ผู้ชำนาญการ/กรรมการผู้จัดการ บริษัท เอ บี อี เอ็น เอ็นจิเนียริง คอนซัลแตนท์ จำกัด
วันที่ 9/8/2558



ตารางที่ 1-3 (ต่อ)

ทรัพยากรสิ่งแวดล้อม	มาตรการป้องกันและแก้ไขผลกระทบสิ่งแวดล้อม	สถานที่ดำเนินงาน	ระยะเวลาดำเนินการ	งบประมาณ (บาท)	ผู้รับผิดชอบ
	9. ให้มีการสลับสับเปลี่ยนพนักงานที่ทำงานในแหล่งกำเนิดฝุ่นละออง หรือเสี่ยงให้มีระยะเวลาการทำงานเป็นไปตามที่กฎหมายกำหนด และกรณีผลตรวจสุขภาพคนงานคนใดมีความผิดปกติหรือได้รับผลกระทบจากฝุ่นละอองหรือเสียงดังหรืออื่นๆต้องปรับเปลี่ยน หน้าที่การทำงานที่ไม่เกี่ยวข้องกับแหล่งที่เกิดผลกระทบนั้นๆ	-พนักงานโครงการ	-ตลอดระยะดำเนินการ และตลอดอายุ ประทานบัตร	-อยู่ในงบดำเนินงาน ของโครงการ	บริษัท ปูนซีเมนต์ นครหลวง จำกัด (มหาชน)
	10. ให้ปฏิบัติตามพระราชบัญญัติหรือกฎหมายที่เกี่ยวข้องกับการดูแล ความปลอดภัย อาชีวอนามัยและสภาพแวดล้อม และการดูแล คู้มครองแรงงาน และเงินชดเชยอย่างเคร่งครัด ได้แก่ 10.1 พระราชบัญญัติแร่ พ.ศ.2510 10.2 พระราชบัญญัติความปลอดภัย อาชีวอนามัยและ สภาพแวดล้อมในการทำงาน พ.ศ.2554 10.3 พระราชบัญญัติคู้มครองแรงงาน พ.ศ.2541 10.4 พระราชบัญญัติประกันสังคม พ.ศ.2533 10.5 พระราชบัญญัติเงินทดแทน พ.ศ.2537	-พื้นที่โครงการ	-ตลอดระยะดำเนินการ และต่อเนื่องตลอดอายุ ประทานบัตร	-อยู่ในงบดำเนินงาน ของโครงการ	บริษัท ปูนซีเมนต์ นครหลวง จำกัด (มหาชน)

ลงนาม.....
(นายพิมาน ภางาม)

ผู้รับมอบอำนาจจากบริษัท ปูนซีเมนต์นครหลวง จำกัด (มหาชน)

วันที่ 10/8/58

รับรองจำนวนหน้า 42/77
ลงนาม.....
(นายกกล้า มณีโชติ)
ผู้ชำนาญการ/กรรมการผู้จัดการ บริษัท เอ บี อี เอ็น เอ็นจิเนียริง คอนซัลแตนท์ จำกัด
วันที่ 7/8/2558

ABEN
ENGINEERING
CONSULTANTS CO.,LTD.

ตารางที่ 2 สรุปมาตรการติดตามตรวจสอบผลกระทบสิ่งแวดล้อมของโครงการ

ทรัพยากร สิ่งแวดล้อม	ดัชนี	สถานที่	ความถี่	ค่าใช้จ่าย (บาท/ปี)	ผู้รับผิดชอบ
1. คุณภาพอากาศ	- ปริมาณฝุ่นละอองแขวนลอยใน บรรยากาศ (TSP) - ปริมาณฝุ่นละอองขนาดเล็กกว่า 10 ไมครอน (PM-10) - ความเร็วและทิศทางลม	คุณภาพอากาศ (รูปที่ 4 หน้า 50) - โรงโมหินอินทรีสุพรรณบุรี - สักทองรีสอร์ท - ฟาร์มสุพรรณบุรี	- ปีละ 2 ครั้ง สถานีละ 3 วันต่อเนื่อง (ช่วงเดือน มกราคม-กุมภาพันธ์ และช่วงเดือนกรกฎาคม- สิงหาคม) ขณะดำเนินการตรวจวัดต้องดำเนินการ ในช่วงที่มีการทำเหมือง และบันทึกสภาพแวดล้อม ขณะทำการตรวจวัด ทั้งข้อมูลพื้นที่ทำเหมืองและ บริเวณโดยรอบพื้นที่โครงการ	35,000	บริษัท ปูนซีเมนต์ นครหลวง จำกัด (มหาชน)
2. เสียง และความ สั่นสะเทือน	- ระดับเสียงสูงสุด (L_{max}) - ระดับเสียงเฉลี่ย 24 ชั่วโมง ($L_{eq\ 24\ hr.}$) - ความสั่นสะเทือน	ระดับเสียง (รูปที่ 4 หน้า 50) - โรงโมหินอินทรีสุพรรณบุรี - สักทองรีสอร์ท - ฟาร์มสุพรรณบุรี	- ปีละ 2 ครั้ง สถานีละ 3 วันต่อเนื่อง (ช่วงเดือน มกราคม-กุมภาพันธ์ และช่วงเดือนกรกฎาคม- สิงหาคม) ขณะดำเนินการตรวจวัดต้องดำเนินการ ในช่วงที่มีการทำเหมือง และบันทึกสภาพแวดล้อม ขณะทำการตรวจวัด ทั้งข้อมูลพื้นที่ทำเหมืองและ บริเวณโดยรอบพื้นที่โครงการ	35,000	บริษัท ปูนซีเมนต์ นครหลวง จำกัด (มหาชน)

ลงนาม.....
(นายพิมาน งามาม)

ผู้รับมอบอำนาจจากบริษัท ปูนซีเมนต์นครหลวง จำกัด (มหาชน)

วันที่ 10/8/58

รับรองจำนวนหน้า 43/77
ลงนาม.....
(นายกกล้า มณีโชติ)

ผู้อำนวยการ/กรรมการผู้จัดการ บริษัท เอ บี อี เอ็น เอ็นจิเนียริง คอนซัลแตนท์ จำกัด

วันที่ 7/8/2558

ABEN
ENGINEERING
CONSULTANTS CO.,LTD.

ตารางที่ 2 (ต่อ)

ทรัพยากร สิ่งแวดล้อม	ดัชนี	สถานที่	ความถี่	ค่าใช้จ่าย (บาท/ปี)	ผู้รับผิดชอบ
		ความสั่นสะเทือน (รูปที่ 4 หน้า 50) - สักทองรีสอร์ท	- ตรวจวัด 2 ครั้ง/ปี (ช่วงเดือนมกราคม- กุมภาพันธ์ และช่วงเดือนกรกฎาคม- สิงหาคม) โดยทำการตรวจวัดขณะทำการ ระเบิด	10,000	
3. คุณภาพน้ำใต้ดิน	- ความเป็นกรดและด่าง (pH) - ตะกอนแขวนลอยทั้งหมด (Total Suspended Solids) - ตะกอนละลายทั้งหมด (Total Dissolved Solids) - ความกระด้างทั้งหมด (Total Hardness) - ความขุ่น (Turbidity) - เหล็กรวม (Total iron)	- บ่อบาดาลวัดเขาถ้ำเสือ	- ช่วงเดือนมกราคม-กุมภาพันธ์ และช่วง เดือนกรกฎาคม-สิงหาคม	30,000	บริษัท ปูนซีเมนต์ นครหลวง จำกัด (มหาชน)

ลงนาม.....

(นายพิมาน ภางาม)

ผู้รับมอบอำนาจจากบริษัท ปูนซีเมนต์นครหลวง จำกัด (มหาชน)

วันที่ 10/8/58

รับรองจำนวนหน้า 44/77

ลงนาม.....

(นายกกล้า มณีโชติ)

ผู้อำนวยการ/กรรมการผู้จัดการ บริษัท เอ บี อี เอ็น เอ็นจิเนียริง คอนซัลแตนท์ จำกัด

วันที่ 7/8/2558

ABEN
ENGINEERING
CONSULTANTS CO.,LTD.

ตารางที่ 2 (ต่อ)

ทรัพยากรสิ่งแวดล้อม	ดัชนี	สถานที่	ความถี่	ค่าใช้จ่าย (บาท/ปี)	ผู้รับผิดชอบ
4. เศรษฐกิจ-สังคม	ให้ดำเนินการสอบถามทัศนคติและความคิดเห็นของประชาชน ผู้นำชุมชนและพื้นที่อ่อนไหวเกี่ยวกับกิจกรรมของโครงการ ได้แก่ - ทัศนคติต่อโครงการ - ปัญหาที่เกิดจากโครงการ - ความวิตกกังวลเกี่ยวกับการทำเหมือง	- ราษฎรริมเส้นทางขนส่งจากพื้นที่โครงการจนถึงก่อนออกทางหลวงหมายเลข 3342 ระยะทาง 3 กม. - ชุมชนใกล้เคียง - พื้นที่อ่อนไหวใกล้เคียง	- ปีละ 1 ครั้ง	10,000	บริษัท ปูนซีเมนต์นครหลวง จำกัด (มหาชน)
5. สาธารณสุข อาชีวอนามัย และความปลอดภัย	1. ให้ตรวจสอบสุขภาพทั่วไปของพนักงาน และตรวจสอบสุขภาพพนักงานที่มีหน้าที่ความรับผิดชอบและโอกาสสัมผัสโดยละเอียด โดยให้ดำเนินการตั้งแต่เริ่มการทำเหมือง และตรวจสอบสุขภาพเป็นประจำทุกปีต่อเนื่องตลอดระยะเวลาการดำเนินโครงการ ได้แก่ - สมรรถภาพการได้ยิน - สมรรถภาพปอด - โรคเกี่ยวกับระบบทางเดินหายใจ	- พนักงานของโครงการ	- ก่อนเริ่มทำเหมือง - ปีละ 1 ครั้ง สม่ำเสมอ ตลอดระยะดำเนินการ	50,000	บริษัท ปูนซีเมนต์นครหลวง จำกัด (มหาชน)

ลงนาม.....

(นายพิมาน ภางาม)

ผู้รับมอบอำนาจจากบริษัท ปูนซีเมนต์นครหลวง จำกัด (มหาชน)

วันที่ 10/8/58

รับรองจำนวนหน้า 45/77

ลงนาม.....

(นายกกล้า มณีโชติ)

ผู้อำนวยการ/กรรมการผู้จัดการ บริษัท เอ บี อี เอ็น เอ็นจิเนียริง คอนซัลแตนท์ จำกัด

วันที่ 9/8/2559



ตารางที่ 2 (ต่อ)

ทรัพยากรสิ่งแวดล้อม	ดัชนี	สถานที่	ความถี่	ค่าใช้จ่าย (บาท/ปี)	ผู้รับผิดชอบ
	2. ให้บันทึกสถิติและสาเหตุของการเกิดอุบัติเหตุ เพื่อใช้ประกอบในการจัดทำรายงานผลการปฏิบัติตามมาตรการป้องกันและแก้ไขผลกระทบสิ่งแวดล้อมและมาตรการติดตามตรวจสอบผลกระทบสิ่งแวดล้อม	-พนักงานของโครงการ	-ปีละ 2 ครั้ง (ช่วงมกราคม-กุมภาพันธ์ และช่วงเดือนกรกฎาคม-สิงหาคม)	-	บริษัท ปูนซีเมนต์นครหลวง จำกัด (มหาชน)

ลงนาม.....
(นายพิมาน ภางาม)

ผู้รับมอบอำนาจจากบริษัท ปูนซีเมนต์นครหลวง จำกัด (มหาชน)

วันที่ 10/8/58

รับรองจำนวนหน้า..... 46/77

ลงนาม.....
(นายกกล้า มณีโชติ)

ผู้อำนวยการ/กรรมการผู้จัดการ บริษัท เอ บี อี เอ็น เอ็นจิเนียริ่ง คอนซัลแตนท์ จำกัด

วันที่ 7/8/2558

ABEN
ENGINEERING
CONSULTANTS CO.,LTD.

สัญลักษณ์ :

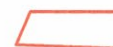

พื้นที่โครงการ



จุดเปิดหน้าเมืองและทิศทางการเดินทางหน้าเมือง



หลักเขตเมือง



เส้นชั้นความสูง (ม.รทก.)



ขอบเขตการทำเหมือง



บ่อ Sump



การปักหลักเขต



แนวเส้นเขตการทำเหมือง 10 ม.



แนวคันดินและระบายน้ำ



0 50 100 200 ม.

จัดสร้างคันทำนบกั้นดิน ฐานกว้าง 8 ม. ด้านบนกว้าง 3 ม. สูง 2 ม.

แนวเขตเว้นไม่ทำเหมือง 10 ม.

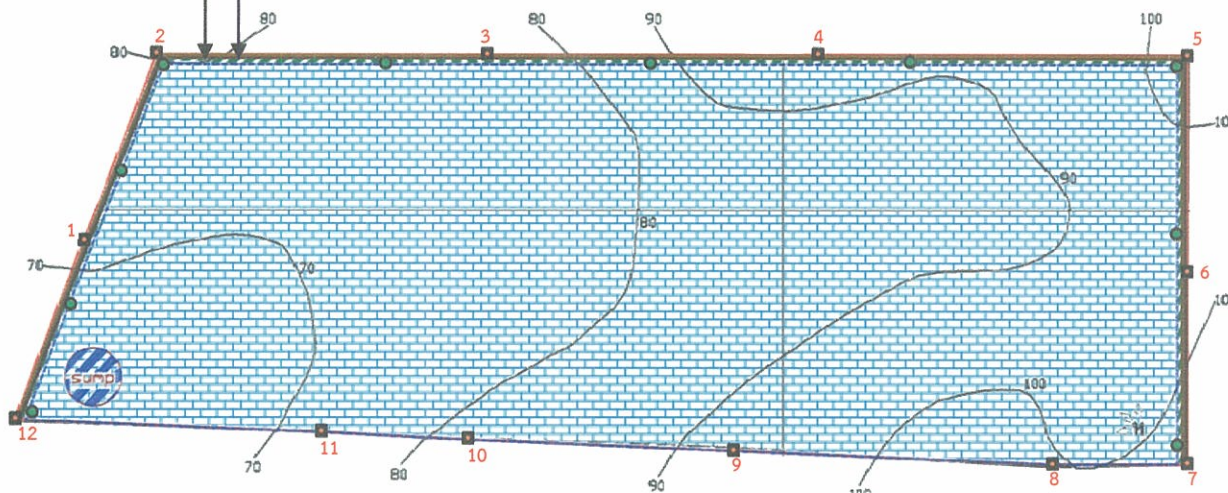

ที่มา : ดัดแปลงจากแผนผังโครงการทำเหมืองแร่หินอุตสาหกรรมชนิดหินปูนเพื่ออุตสาหกรรมก่อสร้างของ บริษัท ปูนซีเมนต์นครหลวง จำกัด (มหาชน), 2558

รูปที่ 1

ขอบเขตการทำเหมืองและพื้นที่รองรับกิจกรรมที่เกี่ยวข้อง

ลงนาม.....

(นายพิภพ งาม)

[Signature]

ลงนาม.....

(นายกล้า มณีโชติ)

รับรองจำนวนหน้า 47/77

ผู้รับมอบอำนาจจากบริษัท ปูนซีเมนต์นครหลวง จำกัด (มหาชน)

วันที่ 10/8/58

บริษัท เอ บี อี เอ็น เอ็นเจเนียร์ริ่ง คอนซัลแตนท์ จำกัด

วันที่ 7/8/2558

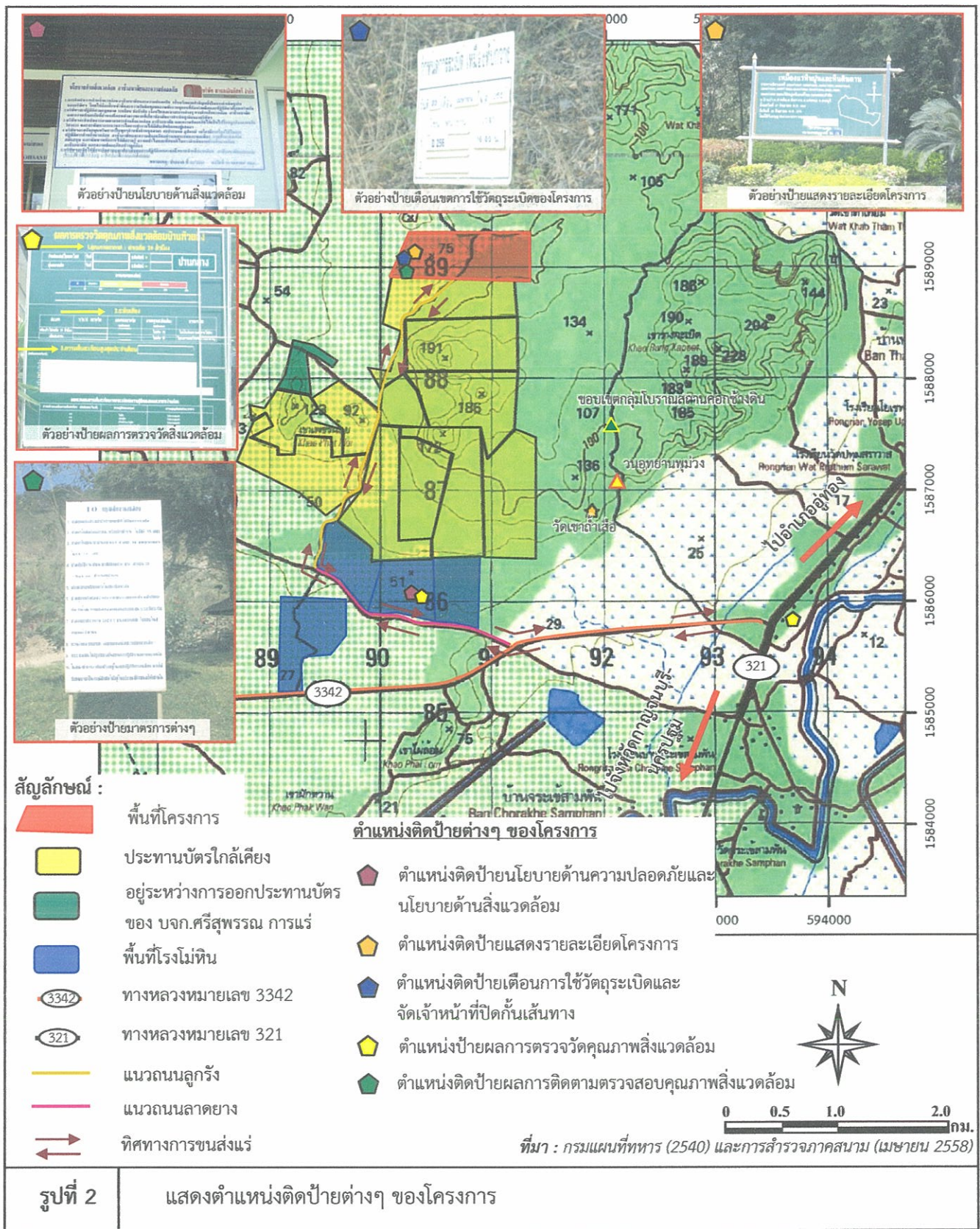

ลงนาม.....
(นายพินาน ภาษาม)

ผู้รับมอบอำนาจจากบริษัท ปูนซีเมนต์นครหลวง จำกัด (มหาชน)
วันที่ 10/8/58

รับรองจำนวนหน้า 48/77...
ลงนาม.....

(นายกกล้า มณีรัตน์)
ผู้อำนวยการ/กรรมการผู้จัดการ
บริษัท เอ บี อี เอ็น เอ็นจิเนียริ่ง คอนซัลแตนท์ จำกัด
วันที่ 7/8/2558

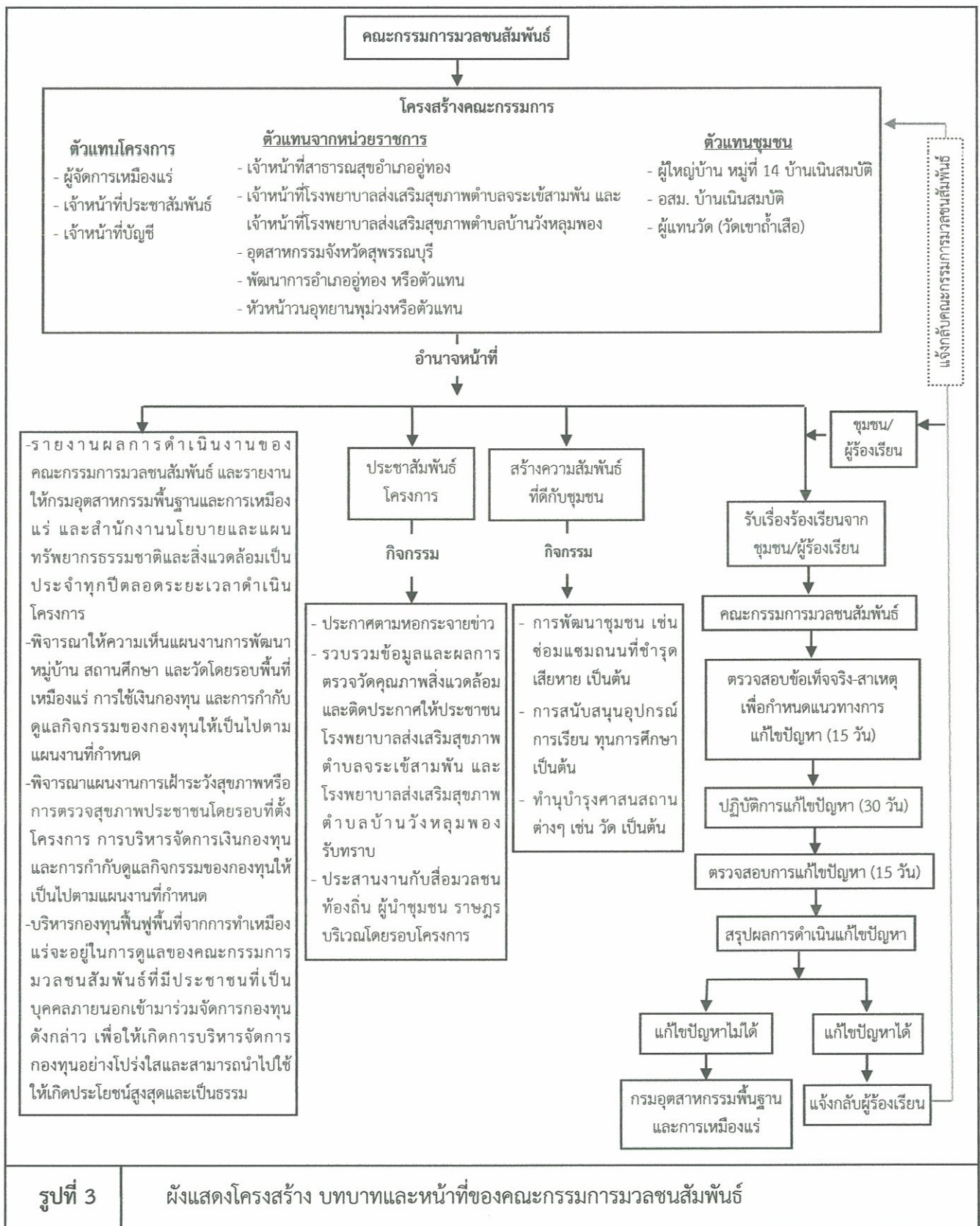

ลงนาม.....
(นายพิมาน ภางาม)

ผู้รับมอบอำนาจจากบริษัท ปูนซีเมนต์นครหลวง จำกัด (มหาชน)
วันที่.....

รับรองจำนวนหน้า 49/77
ลงนาม.....

(นายกกล้า มณีโชติ)
ผู้อำนวยการ/กรรมการผู้จัดการ
บริษัท เอ บี อี เอ็น เอ็นจิเนียริ่ง คอนซัลแตนท์ จำกัด
วันที่.....

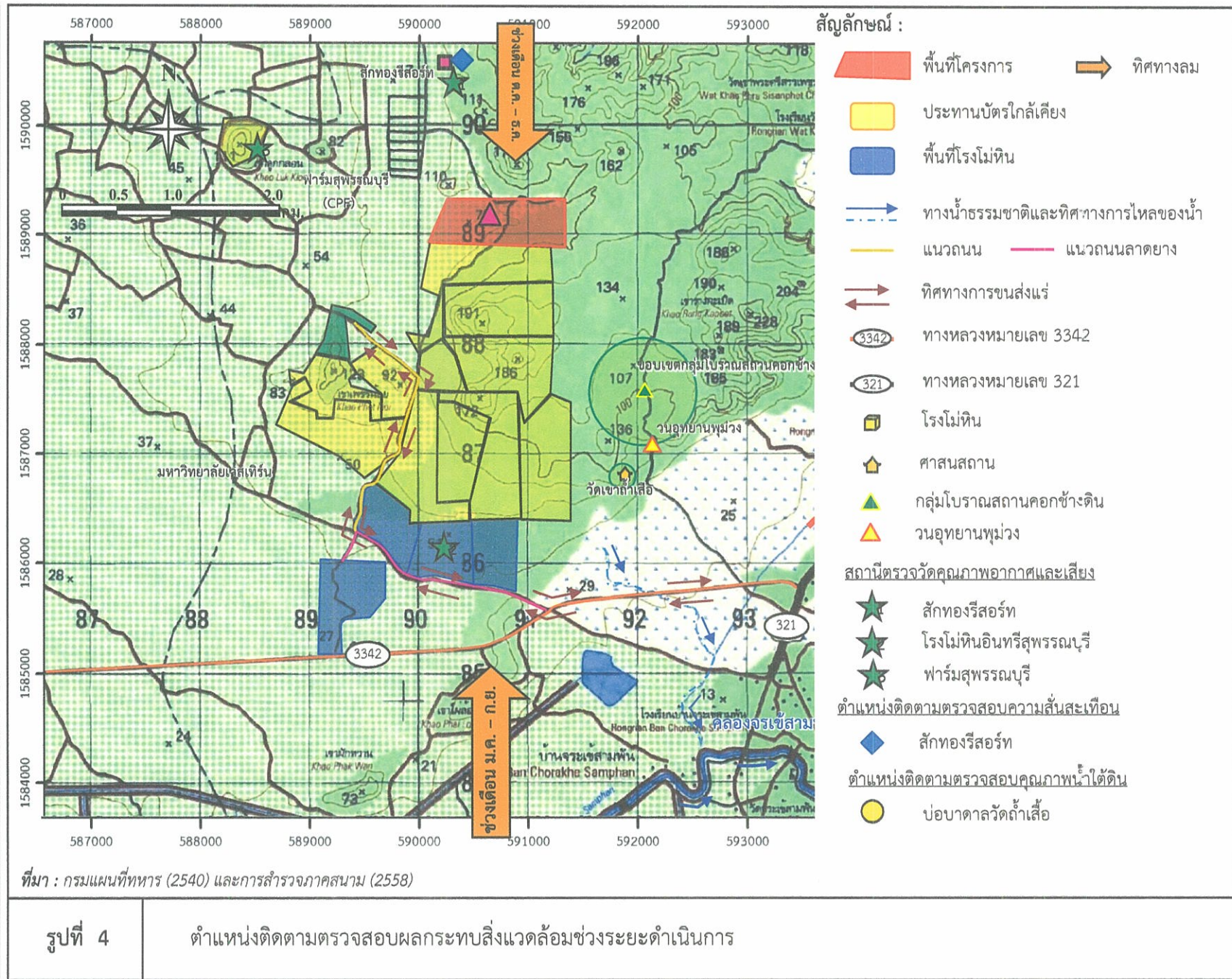

เอกสารแนบ 2

สำเนาประธานบัตร



ประตวนบัตร

ประตวนบัตรที่.....๓๓๓๕๑/๑๒๕๕๕.....
ประตวนบัตรฉบับนี้ออกให้แก่.....บริษัท ปูนซีเมนต์นครหลวง จำกัด (มหาชน).....อายุ.....ปี สัญชาติ ไทย.....
อยู่บ้านเลขที่.....๑๕๕ อาคารกอดัฒน์ทาวเวอร์ ชั้น ๗ - ๑๒.....ตโรค/ชอย.....
ถนน.....รัชดาภิเษก.....หมู่ที่.....ตำบล/แขวง.....กลองเตย.....
อำเภอ/เขต.....กลองเตย.....จังหวัด.....กรุงเทพมหานคร.....
เพื่อให้ทำเหมือง (บนบก/ในทะเล).....บนบก.....
ณ ตำบล.....จรเข้สามพัน.....อำเภอ.....อุทอง.....จังหวัด.....สุพรรณบุรี.....
มีอายุ.....๒๕.....ปี นับแต่วันที่ ๑๐ เดือน สิงหาคม พ.ศ. ๒๕๖๐.....
และสิ้นอายุวันที่.....๕.....เดือน สิงหาคม พ.ศ. ๒๕๖๕.....
เป็นเนื้อที่.....๒๕๕.....ไร่.....๒.....งาน.....๑๖.....ตารางวา.....

ภายในเขตที่กำหนดตามแผนที่แนบท้ายประตวนบัตร โดยมีรายละเอียดกำหนดไว้ตามลำดับดัง ต่อไปนี้

- | | | |
|-----|--|---------------------|
| (1) | แผนที่แนบท้ายประตวนบัตร | แสดงไว้ในลำดับที่ 1 |
| (2) | เงื่อนไขการอนุญาตประตวนบัตร | แสดงไว้ในลำดับที่ 2 |
| (3) | แผนผังโครงการทำเหมือง | แสดงไว้ในลำดับที่ 3 |
| (4) | มาตรการป้องกันและแก้ไขผลกระทบสิ่งแวดล้อม | แสดงไว้ในลำดับที่ 4 |
| (5) | การชำระค่าธรรมเนียมเพื่อใช้เนื้อที่
ในการทำเหมืองประจำปี | แสดงไว้ในลำดับที่ 5 |
| (6) | การเพิ่มเติมชนิดของแร่ที่จะทำเหมือง
การเปลี่ยนแปลงวิธีการทำเหมือง
แผนผังโครงการทำเหมืองและเงื่อนไข | แสดงไว้ในลำดับที่ 6 |
| (7) | บันทึกการต่ออายุประตวนบัตร | แสดงไว้ในลำดับที่ 7 |
| (8) | บันทึกการโอนประตวนบัตร | แสดงไว้ในลำดับที่ 8 |
| (9) | บันทึกการหยุดการทำเหมือง | แสดงไว้ในลำดับที่ 9 |

ออกให้ ณ วันที่ ๑๐ เดือน สิงหาคม พ.ศ. ๒๕๖๐

รัฐมนตรีว่าการกระทรวงอุตสาหกรรม

ประทับตราประจำตำแหน่ง

แผนที่แนบท้ายประทานบัตรที่ ๓๓๓๕๑ / ๑๒๒๔๔

คำขอที่ ๑ / ๒๕๕๗

ระวางที่ 4937 I

อ. 590600 เมตร
น. 1589400 เมตร

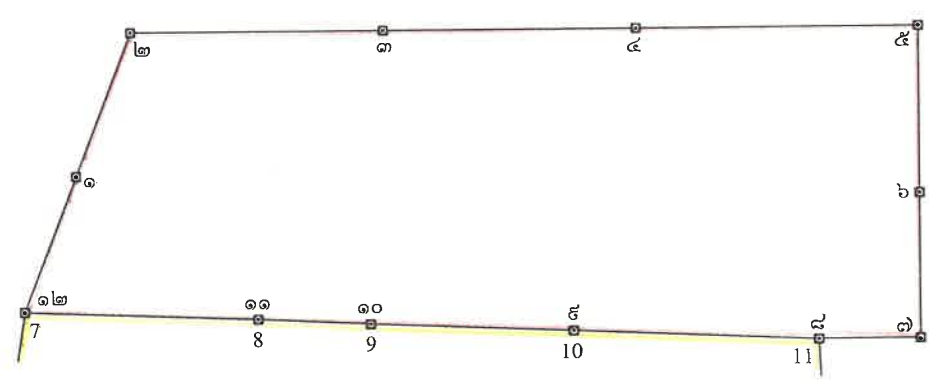

๒๘๔๕๕

เนื้อที่ ๒๕๕ ไร่ ๒ งาน ๑๖ ตารางวา

มาตราส่วน ๑ : ๑๐,๐๐๐

จากมุมหมายเลข ๑	ถึงมุมหมายเลข ๒	ทิศ ๒๑ องศา ๒๑	ลิปดา	ระยะ ๑๐๕	๕๕๕๕ วา
จากมุมหมายเลข ๒	ถึงมุมหมายเลข ๓	ทิศ ๕๐ องศา	ลิปดา	ระยะ ๑๒๕	๕๕๕๕ วา
จากมุมหมายเลข ๓	ถึงมุมหมายเลข ๔	ทิศ ๘๕ องศา ๕๕	ลิปดา	ระยะ ๑๒๔	๕๕๕๕ วา
จากมุมหมายเลข ๔	ถึงมุมหมายเลข ๕	ทิศ ๕๐ องศา	ลิปดา	ระยะ ๑๕๕	๕๕๕๕ วา
จากมุมหมายเลข ๕	ถึงมุมหมายเลข ๖	ทิศ ๑๘๐ องศา	ลิปดา	ระยะ ๑๑๔	๕๕๕๕ วา

ลำดับที่ 1

[illegible]

ลายมือชื่อ.....ผู้เขียน

(.....นายชำนาญ ชวดนุช.....)

ลายมือชื่อ.....ผู้แทน

(.....นางสาวสุดาวรรณ กุณณะมอย.....)

ลายมือชื่อ.....ผู้ตรวจ

(.....นายวิระศักดิ์ สาทรานนท์.....)

เอกสารแนบ 3

มาตรการป้องกันและแก้ไขผลกระทบสิ่งแวดล้อม (เพิ่มเติม)
ประกอบการขอเปลี่ยนแปลงแผนผังโครงการทำเหมือง



ก.สว. สรข.7
เลขที่รับ 145
วันที่ ๒๓ พ.ค. ๒๕๖๑

บันทึกข้อความ

0811
๒๓ พ.ค. ๒๕๖๑

ส่วนราชการ กองบริหารสิ่งแวดล้อม กพร. โทร. ๐ ๒๒๐๒ ๓๗๕๓ โทรสาร ๐ ๒๖๔๔ ๘๗๖๒

ที่ อก ๐๕๐๖/ว ๐๕๓๓ วันที่ ๑๗ พฤษภาคม ๒๕๖๑

เรื่อง บริษัท ปูนซีเมนต์นครหลวง จำกัด (มหาชน) ขอเปลี่ยนแปลงแผนผังโครงการทำเหมือง

เรียน ผอ.สรข.๗

ตามที่ สรข.๗ ได้มีหนังสือ ที่ อก ๐๕๑๓/๑๘๑ ลงวันที่ ๑๘ เมษายน ๒๕๖๑ ส่งเรื่องการขอเปลี่ยนแปลงแผนผังโครงการทำเหมือง ของบริษัท ปูนซีเมนต์นครหลวง จำกัด (มหาชน) ผู้ถือประทานบัตรที่ ๒๘๓๗๙/๑๕๖๔๖, ๒๘๓๘๑/๑๕๖๔๗, ๒๘๓๘๐/๑๕๗๔๒, ๒๘๔๙๙/๑๕๙๘๒ และ ๓๓๗๕๑/๑๖๒๔๔ โครงการเหมืองแร่หินอุตสาหกรรมชนิดหินปูนเพื่ออุตสาหกรรมก่อสร้าง ที่ตำบลจรเข้มาก อำเภออุ้มผาง จังหวัดสุพรรณบุรี ให้ กองบริหารสิ่งแวดล้อม (กบส.) พิจารณา ความละเอียดแจ้งแล้ว นั้น

กบส. ได้ตรวจสอบรายละเอียดในแผนผังโครงการทำเหมืองฉบับดังกล่าว และเอกสารอื่น ๆ ที่เกี่ยวข้องแล้ว ขอเรียนว่า การขอเปลี่ยนแปลงแผนผังโครงการทำเหมืองในครั้งนี้ มีรายละเอียด ดังนี้

๑. ประทานบัตรที่ ๒๘๓๗๙/๑๕๖๔๖ รวมแผนผังโครงการทำเหมืองเดียวกันกับประทานบัตรที่ ๒๘๓๘๑/๑๕๖๔๗ และประทานบัตรที่ ๒๘๓๘๐/๑๕๗๔๒ ของบริษัท ปูนซีเมนต์นครหลวง จำกัด (มหาชน) ประทานบัตรทั้ง ๓ แปลง มีเนื้อที่รวม ๘๘๙ - ๑ - ๔๓ ไร่ ขอร่วมแผนผังโครงการทำเหมืองกับประทานบัตรที่ ๒๘๔๙๙/๑๕๙๘๒ มีเนื้อที่ ๒๙๙ - ๒ - ๙๒ ไร่ และประทานบัตรที่ ๓๓๗๕๑/๑๖๒๔๔ มีเนื้อที่ ๒๙๙ - ๒ - ๑๖ ไร่ ซึ่งพื้นที่โครงการครอบคลุมประทานบัตร ๕ แปลง มีเนื้อที่รวมทั้งหมด ๑,๔๘๘ - ๒ - ๕๑ ไร่ ตั้งอยู่ในพื้นที่ป่าสงวนแห่งชาติเขาตะโกปิตทอง และเขาเพชรน้อย อยู่ในเขตแหล่งหินอุตสาหกรรมจังหวัดสุพรรณบุรี ตามประกาศกระทรวงอุตสาหกรรม ฉบับที่ ๒ ลงวันที่ ๒๖ กันยายน ๒๕๓๙ และอยู่ในพื้นที่ชั้นคุณภาพลุ่มน้ำชั้นที่ ๓, ๔ และ ๕ ลักษณะภูมิประเทศของพื้นที่โครงการเป็นภูเขาและที่ลาดเชิงเขา ตั้งอยู่ทางด้านทิศตะวันตกของเทือกเขารางกะปิต และเขาคอก กับทางด้านทิศตะวันออกของเขาเพชรน้อย มีความสูงของพื้นที่ประมาณ ๓๐ - ๑๘๐ เมตร จากระดับน้ำทะเลปานกลาง พื้นที่โครงการได้เปิดการทำเหมืองมาแล้ว ลักษณะเป็นบ่อเหมืองขนาดใหญ่มีความลึกประมาณ ๑๐๐ - ๓๐ เมตร จากระดับน้ำทะเลปานกลาง มีลักษณะหน้าเหมืองแบบขั้นบันได ปัจจุบันมีพื้นที่เปิดการทำเหมืองแร่แล้วประมาณ ๓๕๓ ไร่ ประกอบด้วยพื้นที่เปิดการทำเหมืองในประทานบัตรที่ ๒๘๓๗๙/๑๕๖๔๖ ประมาณ ๑๙๖ ไร่ ประทานบัตรที่ ๒๘๓๘๐/๑๕๗๔๒ ประมาณ ๑๓๓ ไร่ และประทานบัตรที่ ๒๘๓๘๑/๑๕๖๔๗ ประมาณ ๒๔ ไร่ ส่วนในพื้นที่ประทานบัตรที่ ๒๘๔๙๙/๑๕๙๘๒ และประทานบัตรที่ ๓๓๗๕๑/๑๖๒๔๔ ยังไม่มีพื้นที่เปิดการทำเหมือง ซึ่งยังคงมีสภาพพื้นที่ป่าไม้มีต้นไม้นานาชนิดกลางและเล็กขึ้นปกคลุมอยู่หนาแน่นปานกลาง นอกจากนี้ในพื้นที่ประทานบัตรที่ ๒๘๓๗๙/๑๕๖๔๖ ได้มีการใช้ประโยชน์พื้นที่ในการแต่งแร่สำหรับการบดขั้นต้น (Primary crushing) โดยติดตั้งเครื่องบด Jaw crusher จำนวน ๒ ชุด พร้อมระบบสายพานลำเลียงแร่ออกไปทางทิศใต้เพื่อส่งไปโม่ บดย่อยต่อในโรงโม่หินของผู้ถือประทานบัตร ซึ่งตั้งอยู่ทางทิศตะวันตกเฉียงใต้ของพื้นที่โครงการ

๒. การขอเปลี่ยนแปลงแผนผังโครงการทำเหมืองในครั้งนี้ เป็นการขอเปลี่ยนแปลงแผนผังโครงการทำเหมืองเพื่อขอร่วมแผนผังโครงการทำเหมืองเดียวกันทั้ง ๕ แปลงประทานบัตร ซึ่งมีพื้นที่เขตติดต่อกัน โดยมีการออกแบบการทำเหมืองให้พื้นที่ต่อเนื่องเป็นพื้นที่เดียวกัน และไม่เว้นระยะจากขอบประทานบัตรด้านที่ติดกับประทานบัตรที่ร่วมแผนผังโครงการทำเหมือง มีการเปลี่ยนแปลงความกว้างของ

สำเนาถูกต้อง

(อภท โพธิ์)

(นางอรุณ โพธิ์อ่อง)

เจ้าพนักงานทรัพยากรธรณีชำนาญงาน
๑๐ ต.ค. ๒๕๖๑

ขั้นบันได...

ขึ้นบันไดในการทำเหมืองของประทานบัตรที่ ๒๘๓๗๙/๑๕๖๔๖, ๒๘๓๘๐/๑๕๗๔๒ และ ๒๘๓๘๑/๑๕๖๔๗ จากเดิมกำหนดให้ขึ้นบันไดกว้าง ๙ เมตร สูง ๙ เมตร เปลี่ยนเป็นกว้าง ๑๐ เมตร สูง ๑๐ เมตร และเปลี่ยนแปลงปริมาณการใช้วัตถุระเบิดในการทำเหมืองของทุกแปลงประทานบัตรเป็น ๕๕ กิโลกรัมต่อระเบิด รวมทั้งมีการเว้นแนวกันเขตไม่ทำเหมืองจากทางสาธารณประโยชน์ที่ตัดผ่านพื้นที่โครงการบริเวณประทานบัตรที่ ๒๘๔๙๗/๑๕๙๘๒ ในระยะไม่น้อยกว่า ๕๐ เมตร ส่วนบริเวณประทานบัตรที่ ๓๓๗๕๑/๑๖๒๔๔ ให้เว้นการทำเหมืองตามหมวดหลักเขตที่ ๕ - ๙ ตามที่กรมป่าไม้ได้กำหนดให้เป็นพื้นที่ Buffer Zone และเว้นพื้นที่การทำเหมืองจากขอบเขตประทานบัตรในระยะ ๑๐ เมตร ตลอดแนวเขตประทานบัตรที่ไม่ติดต่อกับประทานบัตรแปลงที่ขอร่วมแผนผังโครงการทำเหมือง

แผนผังโครงการทำเหมืองฉบับนี้ได้ผ่านการตรวจสอบและรับรองจากวิศวกรเหมืองแร่ และ ผอ.สรข.๗ แล้ว เห็นว่ามีความเหมาะสมตามหลักวิศวกรรม สอดคล้องกับระเบียบ กพร. ว่าด้วยการจัดทำรายงานลักษณะธรณีวิทยาแหล่งแร่และแผนผังโครงการทำเหมือง พ.ศ.๒๕๕๕ กบส. พิจารณาแล้วเห็นว่าการขอเปลี่ยนแปลงแผนผังโครงการทำเหมืองครั้งนี้ เป็นการบริหารจัดการการใช้ทรัพยากรแร่ที่มีอยู่มาใช้ให้เกิดประโยชน์อย่างคุ้มค่า มีความเหมาะสมสอดคล้องกับลักษณะภูมิประเทศ และลักษณะธรณีวิทยาแหล่งแร่ของพื้นที่ ซึ่งไม่ก่อให้เกิดผลกระทบต่อสภาพแวดล้อมโดยรวมเพิ่มขึ้นอย่างมีนัยสำคัญจากที่ได้ประเมินไว้แล้ว จึงเห็นควรให้ผู้ถือประทานบัตรปฏิบัติตามมาตรการป้องกันและแก้ไขผลกระทบสิ่งแวดล้อมที่กำหนดไว้เดิมของแต่ละโครงการฯ ตามหนังสือสำนักงานนโยบายและแผนทรัพยากรธรรมชาติและสิ่งแวดล้อม (สผ.) ที่ ทส ๑๐๐๙.๒/๑๔๘ ลงวันที่ ๗ มกราคม ๒๕๕๔ ที่ ทส ๑๐๐๙.๒/๙๖๔๕ ลงวันที่ ๑๗ สิงหาคม ๒๕๕๘ ที่ ทส ๑๐๐๙.๒/๑๒๔๘๗ ลงวันที่ ๒๙ กันยายน ๒๕๖๐ และที่กำหนดเพิ่มเติมให้สอดคล้องกับการขอเปลี่ยนแปลงแผนผังโครงการทำเหมือง ตามเอกสารแนบ โดยให้ผู้ถือประทานบัตรถือปฏิบัติอย่างเคร่งครัดอย่างใดก็ตาม การเปลี่ยนแปลงแผนผังโครงการทำเหมือง โดยการร่วมแผนผังโครงการเดียวกันของประทานบัตรทั้ง ๕ แปลง จะทำให้สภาพพื้นที่หน้าเหมืองเปลี่ยนแปลงไป ไม่สอดคล้องกับแผนการฟื้นฟูพื้นที่เหมืองแร่ ตามที่เสนอไว้ในรายงาน EIA จึงเห็นควรให้ผู้ประกอบการจัดทำแผนการฟื้นฟูพื้นที่เหมืองแร่ในภาพรวม เพื่อให้สอดคล้องกับสภาพพื้นที่จริง และสามารถป้องกันแก้ไขผลกระทบสิ่งแวดล้อมได้อย่างมีประสิทธิภาพ โดยให้มีการกำหนดผู้รับผิดชอบในการดำเนินการให้ชัดเจน เสนอให้ กพร.พิจารณาด้วย ทั้งนี้ เมื่ออนุญาตให้เปลี่ยนแปลงแผนผังโครงการทำเหมืองแล้วโปรดแจ้ง กบส. ทราบต่อไปด้วย

จึงเรียนมาเพื่อโปรดพิจารณาดำเนินการต่อไป

เจ้าพนักงาน ☐ ก.บ. ☐ ก.ค.

☐ ก.ก. ☒ ก.ส.

☐ ก.ท.

☒ เจ้าพนักงาน

☒ เจ้าพนักงาน

☐ ...

☐ ...

☐ ...

สำเนาถูกต้อง

เจ้าพนักงาน

(นางอรุณ โพธิ์อ่อง)

เจ้าพนักงานทรัพยากรธรณีชำนาญงาน

นางสาว กัญญาพร

(นางสาว กัญญาพร)

นักวิทยาศาสตร์สิ่งแวดล้อมชำนาญการพิเศษ

รักษาการหัวหน้าฝ่ายวิชาการ

กองบริหารสิ่งแวดล้อม

เจ้าพนักงาน

(นางสาว กัญญาพร)

๒๓ พ.ค. ๖๑

มาตรการป้องกันและแก้ไขผลกระทบสิ่งแวดล้อม (เพิ่มเติม)
ประกอบการขอเปลี่ยนแปลงแผนผังโครงการทำเหมือง
ประทานบัตรที่ ๒๘๓๗๙/๑๕๖๔๖, ๒๘๓๘๐/๑๕๗๔๒ และ ๒๘๓๘๑/๑๕๖๔๗
โดยร่วมแผนผังโครงการทำเหมืองเดียวกันกับ

ประทานบัตรที่ ๒๘๔๙๙/๑๕๙๘๒ และ ๓๓๗๕๑/๑๖๒๔๔
โครงการเหมืองแร่หินอุตสาหกรรมชนิดหินปูนเพื่ออุตสาหกรรมก่อสร้าง
ของบริษัท ปูนซีเมนต์นครหลวง จำกัด (มหาชน)
ที่ตำบลจรเข้สามพัน อำเภออุ้มทอง จังหวัดสุพรรณบุรี

๑. ให้เว้นพื้นที่ไม่ทำเหมืองและกิจกรรมเกี่ยวเนื่องกับการทำเหมืองห่างจากบริเวณแนวเส้นทางสาธารณประโยชน์ที่ตัดผ่านพื้นที่โครงการบริเวณพื้นที่ประทานบัตรที่ ๒๘๔๙๙/๑๕๙๘๒ ไม่น้อยกว่า ๕๐ เมตร และเว้นพื้นที่ไม่ทำเหมืองห่างจากแนวขอบเขตประทานบัตรโดยรอบในระยะไม่น้อยกว่า ๑๐ เมตร ตลอดแนวเขตประทานบัตร และเว้นพื้นที่ไม่ทำเหมืองและกิจกรรมเกี่ยวเนื่องกับการทำเหมืองในพื้นที่ประทานบัตรที่ ๓๓๗๕๑/๑๖๒๔๔ ตามหมวดหลักเขตที่ ๔ - ๙ ตามที่กรมป่าไม้ได้กำหนดให้เป็นพื้นที่ Buffer Zone รวมทั้งให้จัดทำป้ายหรือสัญลักษณ์ที่แสดงให้เห็นแนวเขตที่เว้นไม่มีการทำเหมืองให้มองเห็นชัดเจน และให้ดูแลรักษาสภาพต้นไม้ที่มีอยู่ตามธรรมชาติให้อยู่ในสภาพเดิม และปลูกต้นไม้โตเร็วหรือไม้ท้องถิ่นเพิ่มเติมให้เต็มที่ว่างในพื้นที่ที่เว้นไม่ทำเหมืองให้หนาแน่นขึ้น

๒. ให้เปิดการทำเหมืองเพื่อทำการผลิตแร่ตามที่กำหนดในแผนผังโครงการทำเหมือง โดยเปิดหน้าเหมืองในลักษณะเป็นขั้นบันได โดยมีความกว้างของขั้นบันไดไม่น้อยกว่า ๑๐ เมตร ความสูงไม่เกิน ๑๐ เมตร โดยกำหนดความลาดชันรวมทั้งหมดของหน้าเหมือง (Overall Slope) ไม่เกิน ๔๕ องศา สำหรับบริเวณที่ยังไม่เปิดการทำเหมืองให้รักษาสภาพธรรมชาติเดิมไว้ให้มากที่สุด

๓. ให้ออกแบบการใช้ปริมาณวัตถุระเบิดตามแผนผังโครงการทำเหมือง โดยทำการระเบิดได้วันละไม่เกิน ๑ ครั้ง ในช่วงเวลา ๐๖.๐๐ - ๑๗.๐๐ น. และให้ใช้ปริมาณวัตถุระเบิดไม่เกิน ๔๕ กิโลกรัมต่อรอบระเบิด และหลีกเลี่ยงการระเบิดย่อย โดยให้ใช้เครื่องเจาะกระแทกย่อยแร่แทน โดยก่อนการระเบิดทุกครั้ง จะต้องจัดเจ้าหน้าที่ตรวจสอบพื้นที่โดยรอบในรัศมี ๑๐๐ เมตรจากจุดระเบิด และให้เปิดสัญญาณเตือนให้ได้ยินอย่างชัดเจนในรัศมีไม่น้อยกว่า ๕๐๐ เมตร และห้ามมีการทำเหมืองหรือมีการระเบิดแร่ในเวลากลางคืนโดยเด็ดขาด ทั้งนี้จะต้องควบคุมวิธีการใช้และการเก็บรักษาวัตถุระเบิดให้เป็นไปตามที่กำหนดไว้ในแผนผังโครงการทำเหมืองและตามระเบียบที่ราชการกำหนด

๔. โรงโม่หินของโครงการจะต้องมีการบำรุงรักษาระบบป้องกันและกำจัดฝุ่นให้มีประสิทธิภาพดีอยู่เสมอ ทั้งการปิดคลุมอาคาร อุปกรณ์ และระบบสเปรย์น้ำที่จุดกำเนิดฝุ่นต่าง ๆ และจะต้องเปิดใช้ตลอดเวลาที่ทำการโม่ บด ย่อยหิน ตามประกาศกรมอุตสาหกรรมพื้นฐานและการเหมืองแร่ เรื่อง ให้โรงโม่ บด หรือย่อยหิน มีระบบป้องกันผลกระทบสิ่งแวดล้อม ลงวันที่ ๑๒ มกราคม ๒๕๔๘ อย่างครบถ้วนโดยเคร่งครัด

๕. ให้ฉีดพรมน้ำเพื่อลดการฟุ้งกระจายของฝุ่นละอองบริเวณหน้าเหมือง เส้นทางขนส่งแร่ภายในเหมือง เส้นทางขนส่งแร่จากหน้าเหมืองไปโรงโม่หิน โรงโม่หิน และจากโรงโม่หินไปจนถึงถนนสาธารณะตามความเหมาะสมกับสภาพภูมิอากาศ และปรับปรุงเส้นทางขนส่งแร่ให้เป็นถนนบดอัดแน่นหรือถนนลาดยางรวมทั้งให้ตรวจสอบและซ่อมแซมเส้นทางขนส่งแร่ให้อยู่ในสภาพดีอยู่เสมอ

คำเนาถูกต้อง
๐๓๓ ๓๐๖
(นางอรุณ โพธิ์อ่อง)

เจ้าพนักงานทรัพยากรธรณีชำนาญงาน
๑๐ ต.ค. ๒๕๖๓

๖. ในการขนส่ง...

๖. ในการขนส่งรถออกนอกพื้นที่โครงการจะต้องใช้ผ้าใบปิดคลุมกระบะบรรทุกให้มิดชิด เพื่อลดการฟุ้งกระจายของฝุ่นละออง และให้ควบคุมน้ำหนักบรรทุกและความเร็วของรถบรรทุกแต่ละคันโดยเฉพาะ ช่วงที่ผ่านพื้นที่ชุมชนให้อยู่ในพิกัดที่ทางราชการกำหนดไว้ และห้ามมีการขนส่งแร่ในช่วงเวลา ๐๗.๐๐ - ๐๘.๓๐ น. และ ๑๕.๐๐ - ๑๖.๓๐ น. ซึ่งเป็นช่วงที่นักเรียนและประชาชนเดินทางไป-กลับจากโรงเรียนและที่ทำงาน และห้ามมีการขนส่งแร่ในช่วงเวลากลางคืน

๗. ให้จัดเตรียมและกำชับให้พนักงานสวมใส่อุปกรณ์ป้องกันอันตรายส่วนบุคคล เช่น หน้ากากกันฝุ่น หมวกนิรภัย ปลั๊กอุดหู รองเท้านิรภัย เป็นต้น ให้เหมาะสมกับสภาพของงาน พร้อมทั้งจัดให้มีการตรวจสอบสภาพของพนักงานปีละ ๑ ครั้ง ได้แก่ สมรรถภาพการได้ยิน ระบบทางเดินหายใจ ระบบประสาทในการรับรู้ สมรรถภาพของปอด และให้มีการเอกซเรย์ปอดทุกครั้ง พร้อมทั้งรายงานผลให้กรมอุตสาหกรรมพื้นฐานและการเหมืองแร่ และสำนักงานนโยบายและแผนทรัพยากรธรรมชาติและสิ่งแวดล้อมทราบทุกครั้ง

๘. ให้สนับสนุนกิจกรรมของชุมชน เพื่อสร้างความสัมพันธ์ที่ดีกับราษฎรในชุมชนใกล้เคียง โครงการ ได้แก่ การให้ทุนการศึกษา การบริจาคสนับสนุนกิจกรรมด้านศาสนา ตลอดจนให้การสนับสนุนและให้ความช่วยเหลือกิจกรรมสาธารณประโยชน์ของชุมชนในด้านอื่น ๆ ตามความเหมาะสม

๙. จัดให้มีเจ้าหน้าที่รับผิดชอบด้านมวลชนสัมพันธ์ เพื่อรับฟังความคิดเห็นและปัญหาความเดือดร้อนที่อาจจะเกิดจากการทำเหมือง พร้อมทั้งประชาสัมพันธ์ผลการปฏิบัติตามมาตรการและผลการตรวจวัดคุณภาพสิ่งแวดล้อมของโครงการให้ประชาชนภายในชุมชนโดยรอบพื้นที่โครงการฯ ทราบ โดยการติดประกาศให้เห็นชัดเจนที่องค์การบริหารส่วนตำบลหรือบริเวณศูนย์รวมของชุมชน

๑๐. ให้ความช่วยเหลือด้านงบประมาณแก่ราษฎรในชุมชนใกล้เคียงหากได้รับผลกระทบด้านสุขภาพอนามัยจากการทำเหมืองของโครงการ

๑๑. ให้ทำการฟื้นฟูสภาพพื้นที่ที่ใช้ทำเหมืองควบคู่ไปกับการทำเหมือง ดังนี้

๑๑.๑ บริเวณพื้นที่ไม่ใช้ในการทำเหมือง เช่น พื้นที่ว่างภายในโครงการ พื้นที่คันทำนบ พื้นที่เว้นไม่ทำเหมืองโดยรอบพื้นที่โครงการ และบริเวณริมเส้นทางขนส่งแร่ภายในพื้นที่โครงการให้ดูแลรักษาสภาพป่าธรรมชาติเดิม และทำการปลูกต้นไม้โตเร็วเสริมเพิ่มเติมให้หนาแน่น

๑๑.๒ บริเวณชั้นบันไดหน้าเหมืองที่สิ้นสุดการทำเหมืองตามแผนผังโครงการทำเหมืองแล้ว ให้ทำการปรับลดความลาดชันหน้าเหมืองให้อยู่ในสภาพที่มั่นคงแข็งแรงและปลอดภัย และขุดหลุมหรือร่องบนชั้นบันได แล้วนำเปลือกดินใส่ พร้อมทั้งปลูกพืชคลุมดินและไม้ท้องถิ่นหรือไม้โตเร็วควบคู่ไปกับการทำเหมือง เพื่อป้องกันการพังทลายและเสริมสร้างทัศนียภาพให้กลมกลืนกับสภาพแวดล้อมโดยรอบ

๑๑.๓ บริเวณบ่อเหมืองให้ปรับสภาพพื้นที่ให้มีความปลอดภัยเพื่อเป็นแหล่งน้ำใช้ ของชุมชน โดยการปรับความลาดชัน และจะต้องตรวจสอบคุณภาพน้ำก่อนนำมาใช้เป็นประจำ และสร้างคันทำนบดินรอบบ่อเหมือง หรือล้อมรั้วลวดหนามและจัดทำป้ายแสดงแนวเขตอันตรายให้มองเห็นชัดเจน พร้อมทั้งปลูกพืชคลุมดินและไม้ยืนต้นโดยรอบบ่อเหมืองและคันทำนบดิน เพื่อป้องกันการพังทลายและเสริมสร้างทัศนียภาพให้กลมกลืนกับสภาพแวดล้อมโดยรอบ

๑๑.๔ พื้นที่ผ่านการทำเหมืองในระยะสุดท้าย และที่ใช้ในกิจกรรมต่าง ๆ ทุกบริเวณ ให้ฟื้นฟูโดยการขุดหลุมหรือร่องใส่ดิน/ปุ๋ย พร้อมทั้งปลูกพืชคลุมดินและไม้โตเร็ว

ทั้งนี้ ให้รายงานผลการดำเนินการฟื้นฟูพื้นที่เหมือง ให้สำนักงานนโยบายและแผนทรัพยากรธรรมชาติและสิ่งแวดล้อม และกรมอุตสาหกรรมพื้นฐานและการเหมืองแร่ทราบทุกปี โดยมีรายละเอียดของการดำเนินการและตำแหน่งที่ดำเนินการอย่างเพียงพอในปีที่ผ่านมา

สำเนาถูกต้อง



(นางอรุณ โพธิ์อ่อง) ๑๐ ต.ค. ๒๕๖๑

เจ้าพนักงานทรัพยากรธรณีชำนาญงาน

๑๒. ให้ผู้ถือ...

๑๒. หากได้รับการร้องเรียนจากราษฎรในบริเวณใกล้เคียงว่าได้รับความเดือดร้อนรำคาญจากการดำเนินโครงการ หรือสาธารณสมบัติได้รับความเสียหายจากการทำเหมืองและกิจกรรมที่เกี่ยวข้อง และทางราชการได้ตรวจพบว่า ไม่ปฏิบัติตามมาตรการที่ได้กำหนดไว้ ผู้ถือประทานบัตรจะต้องยุติการทำเหมืองตามคำสั่งของทางราชการแล้วแก้ไขเหตุแห่งความเดือดร้อนให้เสร็จสิ้นก่อนที่จะดำเนินการต่อไป

๑๓. หากผู้ถือประทานบัตรมีความประสงค์จะเปลี่ยนแปลงรายละเอียดการทำเหมืองหรือการดำเนินกิจกรรมเกี่ยวเนื่องที่แตกต่างจากที่เสนอไว้ในรายงานฯ จะต้องเสนอรายละเอียดที่จะเปลี่ยนแปลงดังกล่าวพร้อมทั้งข้อมูลเหตุผลความจำเป็นและมาตรการป้องกันแก้ไขผลกระทบสิ่งแวดล้อมที่สอดคล้องกับการเปลี่ยนแปลงให้กรมอุตสาหกรรมพื้นฐานและการเหมืองแร่ พิจารณาให้ความเห็นชอบก่อน

๑๔. ในระหว่างการทำเหมืองหากขุดพบโบราณวัตถุ หรือร่องรอยโบราณคดี ไม่ว่าจะเป็นภาพเขียนสีหรืออื่น ๆ ที่มีความสำคัญทางประวัติศาสตร์จะต้องรายงานและขอความร่วมมือกรมศิลปากรหรือสำนักงานศิลปากร ในท้องที่เข้าไปดำเนินการตรวจสอบพื้นที่ ทั้งนี้ในระหว่างการสำรวจจะต้องหยุดการทำเหมืองชั่วคราว และหากพิสูจน์แล้วว่าเป็นแหล่งโบราณคดี ผู้ถือประทานบัตรจะต้องปฏิบัติตามเงื่อนไขของหน่วยงานที่เกี่ยวข้องโดยไม่มีข้อเรียกร้องใด ๆ

สมเกียรติ วัฒนศิริ

กองบริหารสิ่งแวดล้อม
กรมอุตสาหกรรมพื้นฐานและการเหมืองแร่
พฤษภาคม ๒๕๖๑

สำเนาถูกต้อง

๐๗๖ ๓๐๓

(นางอรุณ โพธิ์อ่อง)

เจ้าพนักงานทรัพยากรธรณีชำนาญงาน

๒๕๖๑

เอกสารแนบ 4

รายงานแผนและผลการดำเนินงาน
ด้านการฟื้นฟูพื้นที่ทำเหมือง

รายงานแผนและผลการดำเนินงาน
ด้านการฟื้นฟูการทำเหมือง

โครงการเหมืองแร่หินปูนเพื่ออุตสาหกรรมก่อสร้าง
ประทานบัตรเลขที่ 28379/15646, 28381/15647, 28380/15742,
28499/15982 และ 33751/16244

ตำบล จรเข้สามพัน อำเภออุ้มทอง จังหวัดสุพรรณบุรี



เสนอต่อ

กรมอุตสาหกรรมพื้นฐานและการเหมืองแร่และสำนักนโยบายและแผน
ทรัพยากรธรรมชาติและสิ่งแวดล้อม

มีนาคม 2565

วันที่ 28 มีนาคม 2565

เรื่อง ส่งรายงานแผนและผลการดำเนินงานด้านการฟื้นฟูการทำเหมือง ประจำปี 2565 โครงการเหมืองแร่หินอุตสาหกรรมชนิดหินปูน เพื่ออุตสาหกรรมก่อสร้าง ร่วมแผนผังโครงการทำเหมืองเดียวกันกับ ประทานบัตรเลขที่ 28379/15646, 28381/15647, 28380/15742, 28499/15982 และ 33751/16244 ของ บริษัท ปูนซีเมนต์นครหลวง จำกัด (มหาชน) ที่ตั้งอยู่ที่ ตำบลจรเข้สามพัน อำเภออุ้มทอง จังหวัด สุพรรณบุรี

เรียน อุตสาหกรรมจังหวัดสุพรรณบุรี

สิ่งที่ส่งมาด้วย รายงานแผนและผลการดำเนินงานด้านการฟื้นฟูการทำเหมือง ประจำปี 2565 จำนวน 1 ชุด

ตามที่ บริษัท ปูนซีเมนต์นครหลวง จำกัด (มหาชน) ได้ จัดทำรายงานแผนและผลการดำเนินงานด้านการฟื้นฟูการทำเหมือง ประจำปี 2565 ของเหมืองแร่หินอุตสาหกรรมชนิดหินปูน เพื่ออุตสาหกรรมก่อสร้าง ร่วมแผนผังโครงการทำเหมืองเดียวกันกับ ประทานบัตรเลขที่ 28379/15646, 28381/15647, 28380/15742, 28499/15982 และ 33751/16244 ของ บริษัท ปูนซีเมนต์นครหลวง จำกัด (มหาชน) ที่ตั้งอยู่ที่ ตำบลจรเข้สามพัน อำเภออุ้มทอง จังหวัด สุพรรณบุรี ผู้จัดทำรายงานฯ ได้จัดทำรายงานแล้วเสร็จ จึงขอส่งรายงานแผนและผลการดำเนินงานด้านการฟื้นฟูการทำเหมือง ประจำปี 2565 จำนวน 1 ชุด ดังเอกสารที่ส่งมาด้วย

จึงเรียนมาเพื่อโปรดพิจารณา

ในนาม บริษัท ปูนซีเมนต์นครหลวง จำกัด (มหาชน)

ขอแสดงความนับถือ



ผู้รับมอบอำนาจตามหนังสือมอบอำนาจที่ AGG_P 029/2565 ฉบับลงวันที่ 22 กุมภาพันธ์ 2565



วันที่ 28 มีนาคม 2565

เรื่อง ส่งรายงานแผนและผลการดำเนินงานด้านการฟื้นฟูการทำเหมือง ประจำปี 2563 โครงการเหมืองแร่หิน
อุตสาหกรรมชนิดหินปูน เพื่ออุตสาหกรรมก่อสร้าง ร่วมแผนผังโครงการทำเหมืองเดียวกันกับ
ประทานบัตรเลขที่ 28379/15646, 28381/15647, 28380/15742, 28499/15982 และ 33751/16244
ของ บริษัท ปูนซีเมนต์นครหลวง จำกัด (มหาชน) ที่ตั้งอยู่ที่ ตำบลจรเข้สามพัน อำเภอดำรงวิทยพร จังหวัด
สุพรรณบุรี

เรียน ผู้อำนวยการสำนักงานอุตสาหกรรมพื้นฐานและการเหมืองแร่ เขต 7 (ราชบุรี)

สิ่งที่ส่งมาด้วย รายงานแผนและผลการดำเนินงานด้านการฟื้นฟูการทำเหมือง ประจำปี 2565 จำนวน 1 ชุด

ตามที่ บริษัท ปูนซีเมนต์นครหลวง จำกัด (มหาชน) ได้ จัดทำรายงานแผนและผลการดำเนินงานด้าน
การฟื้นฟูการทำเหมือง ประจำปี 2565 ของเหมืองแร่หินอุตสาหกรรมชนิดหินปูน เพื่ออุตสาหกรรมก่อสร้าง ร่วมแผนผัง
โครงการทำเหมืองเดียวกันกับ ประทานบัตรเลขที่ 28379/15646, 28381/15647, 28380/15742, 28499/15982 และ
33751/16244 ของ บริษัท ปูนซีเมนต์นครหลวง จำกัด (มหาชน) ที่ตั้งอยู่ที่ ตำบลจรเข้สามพัน อำเภอดำรงวิทยพร จังหวัด
สุพรรณบุรี ผู้จัดทำรายงานฯ ได้จัดทำรายงานแล้วเสร็จ จึงขอส่งรายงานแผนและผลการดำเนินงานด้านการฟื้นฟูการทำ
เหมือง ประจำปี 2565 จำนวน 1 ชุด ดังเอกสารที่ส่งมาด้วย

จึงเรียนมาเพื่อโปรดพิจารณา

ในนาม บริษัท ปูนซีเมนต์นครหลวง จำกัด (มหาชน)

ขอแสดงความนับถือ



ผู้รับมอบอำนาจตามหนังสือมอบอำนาจที่ AGG_P 029/2565 ฉบับลงวันที่ 22 กุมภาพันธ์ 2565

ได้รับต้นฉบับแล้ว

๒๙ มี.ค. ๒๕๖๕

วันที่ 28 มีนาคม 2565

เรื่อง ส่งรายงานแผนและผลการดำเนินงานด้านการฟื้นฟูการทำเหมือง ประจำปี 2565 โครงการเหมืองแร่หิน
อุตสาหกรรมชนิดหินปูน เพื่ออุตสาหกรรมก่อสร้าง ร่วมแผนผังโครงการทำเหมืองเดียวกันกับ
ประทานบัตรเลขที่ 28379/15646, 28381/15647, 28380/15742, 28499/15982 และ 33751/16244
ของ บริษัท ปูนซีเมนต์นครหลวง จำกัด (มหาชน) ที่ตั้งอยู่ที่ ตำบลจรเข้สามพัน อำเภอดำรงวิทยพร จังหวัด
สุพรรณบุรี

เรียน ผู้อำนวยการสำนักงานทรัพยากรธรรมชาติและสิ่งแวดล้อมจังหวัดสุพรรณบุรี

สิ่งที่ส่งมาด้วย รายงานแผนและผลการดำเนินงานด้านการฟื้นฟูการทำเหมือง ประจำปี 2565 จำนวน 1 ชุด

ตามที่ บริษัท ปูนซีเมนต์นครหลวง จำกัด (มหาชน) ได้จัดทำรายงานแผนและผลการดำเนินงานด้าน
การฟื้นฟูการทำเหมือง ประจำปี 2565 ของเหมืองแร่หินอุตสาหกรรมชนิดหินปูน เพื่ออุตสาหกรรมก่อสร้าง ร่วมแผนผัง
โครงการทำเหมืองเดียวกันกับ ประทานบัตรเลขที่ 28379/15646, 28381/15647, 28380/15742, 28499/15982 และ
33751/16244 ของ บริษัท ปูนซีเมนต์นครหลวง จำกัด (มหาชน) ที่ตั้งอยู่ที่ ตำบลจรเข้สามพัน อำเภอดำรงวิทยพร จังหวัด
สุพรรณบุรี ผู้จัดทำรายงานฯ ได้จัดทำรายงานแล้วเสร็จ จึงขอส่งรายงานแผนและผลการดำเนินงานด้านการฟื้นฟูการทำ
เหมือง ประจำปี 2565 จำนวน 1 ชุด ดังเอกสารที่ส่งมาด้วย

จึงเรียนมาเพื่อโปรดพิจารณา

ในนาม บริษัท ปูนซีเมนต์นครหลวง จำกัด (มหาชน)

ขอแสดงความนับถือ



ผู้รับมอบอำนาจตามหนังสือมอบอำนาจที่ AGG_P 029/2565 ฉบับลงวันที่ 22 กุมภาพันธ์ 2565

วันที่ 28 มีนาคม 2565

เรื่อง ร่างรายงานแผนและผลการดำเนินงานด้านการฟื้นฟูการทำเหมือง ประจำปี 2563 โครงการเหมืองแร่หิน
อุตสาหกรรมชนิดหินปูน เพื่ออุตสาหกรรมก่อสร้าง ร่วมแผนผังโครงการทำเหมืองเดียวกันกับ
ประทานบัตรเลขที่ 28379/15646, 28381/15647, 28380/15742, 28499/15982 และ 33751/16244
ของ บริษัท ปูนซีเมนต์นครหลวง จำกัด (มหาชน) ที่ตั้งอยู่ที่ ตำบลจรเข้สามพัน อำเภอดำรงวิทยะปาลัย จังหวัด
สุพรรณบุรี

เรียน ผู้อำนวยการสำนักงานสิ่งแวดล้อมภาคที่ 5 (นครปฐม)

สิ่งที่ส่งมาด้วย รายงานแผนและผลการดำเนินงานด้านการฟื้นฟูการทำเหมือง ประจำปี 2565 จำนวน 1 ชุด

ตามที่ บริษัท ปูนซีเมนต์นครหลวง จำกัด (มหาชน) ได้ จัดทำรายงานแผนและผลการดำเนินงานด้าน
การฟื้นฟูการทำเหมือง ประจำปี 2565 ของเหมืองแร่หินอุตสาหกรรมชนิดหินปูน เพื่ออุตสาหกรรมก่อสร้าง ร่วมแผนผัง
โครงการทำเหมืองเดียวกันกับ ประทานบัตรเลขที่ 28379/15646, 28381/15647, 28380/15742, 28499/15982 และ
33751/16244 ของ บริษัท ปูนซีเมนต์นครหลวง จำกัด (มหาชน) ที่ตั้งอยู่ที่ ตำบลจรเข้สามพัน อำเภอดำรงวิทยะปาลัย จังหวัด
สุพรรณบุรี ผู้จัดทำรายงานฯ ได้จัดทำรายงานแล้วเสร็จ จึงขอส่งรายงานแผนและผลการดำเนินงานด้านการฟื้นฟูการทำ
เหมือง ประจำปี 2565 จำนวน 1 ชุด ดังเอกสารที่ส่งมาด้วย

จึงเรียนมาเพื่อโปรดพิจารณา

ในนาม บริษัท ปูนซีเมนต์นครหลวง จำกัด (มหาชน)

ขอแสดงความนับถือ



ผู้รับมอบอำนาจตามหนังสือมอบอำนาจที่ AGG_P 029/2565 ฉบับลงวันที่ 22 กุมภาพันธ์ 2565



29 2 65

วันที่ 28 มีนาคม 2565

เรื่อง ส่งรายงานแผนและผลการดำเนินงานด้านการฟื้นฟูการทำเหมือง ประจำปี 2565 โครงการเหมืองแร่หินอุตสาหกรรมชนิดหินปูน เพื่ออุตสาหกรรมก่อสร้าง ร่วมแผนผังโครงการทำเหมืองเดียวกันกับ
ประทานบัตรเลขที่ 28379/15646, 28381/15647, 28380/15742, 28499/15982 และ 33751/16244
ของ บริษัท ปูนซีเมนต์นครหลวง จำกัด (มหาชน) ที่ตั้งอยู่ที่ ตำบลจรเข้สามพัน อำเภออุทุมพร จังหวัด
สุพรรณบุรี

เรียน อธิบดีกรมอุตสาหกรรมพื้นฐานและการเหมืองแร่
สิ่งที่ส่งมาด้วย รายงานแผนและผลการดำเนินงานด้านการฟื้นฟูการทำเหมือง ประจำปี 2565 จำนวน 1 ชุด

ตามที่ บริษัท ปูนซีเมนต์นครหลวง จำกัด (มหาชน) ได้ จัดทำรายงานแผนและผลการดำเนินงานด้านการฟื้นฟูการทำเหมือง ประจำปี 2565 ของเหมืองแร่หินอุตสาหกรรมชนิดหินปูน เพื่ออุตสาหกรรมก่อสร้าง ร่วมแผนผังโครงการทำเหมืองเดียวกันกับ ประทานบัตรเลขที่ 28379/15646, 28381/15647, 28380/15742, 28499/15982 และ 33751/16244 ของ บริษัท ปูนซีเมนต์นครหลวง จำกัด (มหาชน) ที่ตั้งอยู่ที่ ตำบลจรเข้สามพัน อำเภออุทุมพร จังหวัดสุพรรณบุรี ผู้จัดทำรายงานฯ ได้จัดทำรายงานแล้วเสร็จ จึงขอส่งรายงานแผนและผลการดำเนินงานด้านการฟื้นฟูการทำเหมือง ประจำปี 2565 จำนวน 1 ชุด ดังเอกสารที่ส่งมาด้วย

จึงเรียนมาเพื่อโปรดพิจารณา

ในนาม บริษัท ปูนซีเมนต์นครหลวง จำกัด (มหาชน)

ขอแสดงความนับถือ



ผู้รับมอบอำนาจตามหนังสือมอบอำนาจที่ AGG_P 029/2565 ฉบับลงวันที่ 22 กุมภาพันธ์ 2565

วันที่ 28 มีนาคม 2565

เรื่อง ส่งรายงานแผนและผลการดำเนินงานด้านการฟื้นฟูการทำเหมือง ประจำปี 2565 โครงการเหมืองแร่หิน
อุตสาหกรรมชนิดหินปูน เพื่ออุตสาหกรรมก่อสร้าง ร่วมแผนผังโครงการทำเหมืองเดียวกันกับ
ประทานบัตรเลขที่ 28379/15646, 28381/15647, 28380/15742, 28499/15982 และ 33751/16244
ของ บริษัท ปูนซีเมนต์นครหลวง จำกัด (มหาชน) ที่ตั้งอยู่ที่ ตำบลจรเข้สามพัน อำเภอลำทะเมนชัย จังหวัด
สุพรรณบุรี

เรียน เลขาธิการสำนักงานนโยบายและแผนทรัพยากรธรรมชาติและสิ่งแวดล้อม
สิ่งที่ส่งมาด้วย รายงานแผนและผลการดำเนินงานด้านการฟื้นฟูการทำเหมือง ประจำปี 2565 จำนวน 1 ชุด

ตามที่ บริษัท ปูนซีเมนต์นครหลวง จำกัด (มหาชน) ได้ จัดทำรายงานแผนและผลการดำเนินงานด้าน
การฟื้นฟูการทำเหมือง ประจำปี 2565 ของเหมืองแร่หินอุตสาหกรรมชนิดหินปูน เพื่ออุตสาหกรรมก่อสร้าง ร่วมแผนผัง
โครงการทำเหมืองเดียวกันกับ ประทานบัตรเลขที่ 28379/15646, 28381/15647, 28380/15742, 28499/15982 และ
33751/16244 ของ บริษัท ปูนซีเมนต์นครหลวง จำกัด (มหาชน) ที่ตั้งอยู่ที่ ตำบลจรเข้สามพัน อำเภอลำทะเมนชัย จังหวัด
สุพรรณบุรี ผู้จัดทำรายงานฯ ได้จัดทำรายงานแล้วเสร็จ จึงขอส่งรายงานแผนและผลการดำเนินงานด้านการฟื้นฟูการทำ
เหมือง ประจำปี 2565 จำนวน 1 ชุด ดังเอกสารที่ส่งมาด้วย

จึงเรียนมาเพื่อโปรดพิจารณา

ในนาม บริษัท ปูนซีเมนต์นครหลวง จำกัด (มหาชน)

ขอแสดงความนับถือ

ผู้รับมอบอำนาจตามหนังสือมอบอำนาจ AGG_P 029/2565 ฉบับลงวันที่ 22 กุมภาพันธ์ 2565

เจ้าหน้าที่ตรวจ-รับเอกสารงานสารบรรณ
สำนักงานนโยบายและแผนทรัพยากรธรรมชาติและสิ่งแวดล้อม
วันที่...../...../.....

บริษัท นครหลวงคอนกรีต จำกัด
กลุ่มบริษัทปูนซีเมนต์นครหลวง
อาคารคอลัมน์ทาวเวอร์ ชั้นที่ 3, 10, 12

๓๐ มี.ค. ๒๕๖๕

SIAM CITY CONCRETE COMPANY LIMITED
SIAM CITY CEMENT GROUP COMPANY
Column Tower, 3rd, 10th, 12th Fl.

พื้นที่ที่ผ่านการทำเหมืองแล้ว.....502.....ไร่ พื้นที่ที่ทำการฟื้นฟูแล้ว.....90-5-0.....ไร่

3. รูปแบบการใช้ประโยชน์ที่ดินภายหลังสิ้นสุดการทำเหมือง (พร้อมแนบแผนผังการฟื้นฟูพื้นที่ในภาพรวมซึ่งสอดคล้องกับแผนผังโครงการทำเหมือง โดยเฉพาะครั้งแรกของการรายงาน และทุกครั้งที่มีการเปลี่ยนแปลงรูปแบบการใช้พื้นที่สุดท้าย)

- (/) พัฒนาเป็นแหล่งน้ำสาธารณะ () พัฒนาเป็นทุ่งหญ้าธรรมชาติ / ทุ่งหญ้าเลี้ยงสัตว์
() พัฒนาเป็นพื้นที่เกษตรกรรม (/) ปลูกสร้างสวนป่า
() อื่น ๆ (ระบุ).....

4. ผลการดำเนินงานในช่วง 1 ปีที่ผ่านมา (พร้อมแนบแผนผังแสดงพื้นที่ดำเนินการปรับปรุงและฟื้นฟูสภาพการ ทำเหมืองและภาพถ่ายการดำเนินงาน)

(/) การปรับสภาพและฟื้นฟูพื้นที่บริเวณหน้าเหมือง

จำนวน.....3.....แห่ง เนื้อที่.....7-3-48.....ไร่

วิธีดำเนินการ.....ดำเนินการปรับคันดินบริเวณแนวกันเขตไม่ทำเหมือง 10 เมตรในแปลง 2838499/15982 และ 28381/15647 ยาว 536 เมตร กว้าง 10 เมตร สูง 3 เมตร และดำเนินการปรับคันดินบริเวณแนวกันเขตไม่ทำเหมือง 10 เมตรในแปลง 33751/16244 ยาว 700 เมตร กว้าง 10 เมตร สูง 3 เมตร (เพื่อปลูกต้นไม้ช่วงฤดูฝนปี 2565)

() การปรับสภาพและฟื้นฟูกองเก็บเปลือกดินและเศษหิน

จำนวน.....แห่ง เนื้อที่.....ไร่

วิธีดำเนินการ.....

() การปรับสภาพและฟื้นฟูชุมชนเหมืองที่ไม่ใช้ในการทำเหมืองแล้ว

จำนวน.....แห่ง ขนาด (กxยxล)เมตร

วิธีดำเนินการ.....

() การปรับสภาพและฟื้นฟูระบบป้องกันการชะล้างตะกอนดินจากบริเวณหน้าเหมืองที่เก็บกองเปลือกดิน/เศษหิน และบริเวณอื่น ๆ อาทิเช่น คันทำนบดินและคูระบายน้ำและบ่อดักตะกอน เป็นต้น

จำนวน.....แห่ง ขนาด(กxยxล).....เมตร

วิธีดำเนินการ...ขุดบริเวณคูระบายน้ำหน้าโรงงาน เพื่อปรับระดับและลอกตะกอนออกป้องกันน้ำท่วมบ้านเรือนราษฎร.....

(/) การปลูกต้นไม้ระหว่างพื้นที่ว่างทั่วไปในเขตพื้นที่ประทานบัตร รวมเนื้อที่.....3-2-0.....ไร่

วิธีดำเนินการ ดำเนินการปลูกพืชและต้นไม้ในบริเวณขอบประทานบัตร 28381/15647 (ด้านทิศตะวันออก) และบริเวณขอบประทานบัตร 28499/15982 (ด้านทิศตะวันออก) จำนวนที่ปลูกต้นไม้ 300 ต้น เป็นจำนวนพื้นที่ 3-2-0 ไร่

() การปรับสภาพและฟื้นฟูพื้นที่บริเวณโรงโม่หิน เนื้อที่.....ไร่
วิธีดำเนินการ.....
.....

() การปรับสภาพและฟื้นฟูพื้นที่บริเวณสำนักงาน / บ้านพัก เนื้อที่.....ไร่
วิธีดำเนินการ.....

รวมพื้นที่ที่ได้รับการฟื้นฟูสภาพพื้นที่แล้ว.....7-3-48.....ไร่

รวมจำนวนต้นไม้ที่ปลูก.....300.....ต้น

งบประมาณดำเนินงานทั้งหมดโดยประมาณ.....7,117,378.29.....บาท

5. แผนการดำเนินงานในช่วง 1 ปีข้างหน้า (พร้อมแนบแผนผังแสดงตำแหน่งที่จะดำเนินการใน 1 ปีข้างหน้า)

(/) การปรับสภาพและฟื้นฟูพื้นที่บริเวณหน้าเหมือง

จำนวน.....1.....แห่ง เนื้อที่.....8-1-72.....ไร่

วิธีดำเนินการ.....ดำเนินการปรับคันดินบริเวณแนวกันเขตไม่ทำเหมือง ในแปลง 33715/16244 ยาว 1,350 เมตร ฐานกว้าง 10 เมตร สูง 3 เมตร (เพื่อปลูกต้นไม้ช่วงฤดูฝนปี 2565)

() การปรับสภาพและฟื้นฟูกองเก็บเปลือกดินและเศษหิน

จำนวน.....แห่ง เนื้อที่.....ไร่

วิธีดำเนินการ.....

() การปรับสภาพและฟื้นฟูชุมชนเหมืองที่ไม่ใช้ทำเหมืองแล้ว

จำนวน.....แห่ง เนื้อที่.....เมตร

วิธีดำเนินการ.....

() การปรับสภาพและฟื้นฟูระบบป้องกันการชะล้างตะกอนดินจากบริเวณหน้าเหมืองที่เก็บกองเปลือกดิน/ เศษหินและบริเวณอื่น ๆ อาทิเช่น คันทำนบดินและคูระบายน้ำและบ่อดักตะกอน เป็นต้น

จำนวน.....แห่ง ขนาด(กxยxล).....เมตร

วิธีดำเนินการ.....

(/) การปลูกต้นไม้ระหว่างพื้นที่ว่างทั่วไปในเขตพื้นที่ประทานบัตร รวมเนื้อที่...4-2-0...ไร่ รวม...300...ต้น

วิธีดำเนินการ.....ดำเนินการปลูกต้นไม้บริเวณขอบประทานบัตร โดยมีระยะระหว่างต้น

.....โดยประมาณ 2x2 เมตร เป็นจำนวนพื้นที่ 2-2-0 ไร่.....

() การปรับปรุงสภาพและฟื้นฟูพื้นที่บริเวณโรงโม่หิน เนื้อที่.....ไร่
วิธีดำเนินการ.....
.....

() การปรับปรุงสภาพและฟื้นฟูพื้นที่บริเวณสำนักงาน / บ้านพัก เนื้อที่.....ไร่
วิธีดำเนินการ.....
.....

5.1 แผนการดำเนินงานที่จะจัดทำในช่วง 3 ปี

5.2 การจัดเตรียมงบประมาณ

งบประมาณสำหรับดำเนินงานตามแผนงาน.....9,000,000.....บาท

งบประมาณสำหรับการบำรุงพื้นที่ที่ฟื้นฟูแล้ว.....1,000,000.....บาท

ปัญหาและอุปสรรคที่ต้องการความช่วยเหลือ / สนับสนุนจากกรมอุตสาหกรรมพื้นฐานและการเหมืองแร่ และส่วนราชการอื่น ๆ.....การดำเนินงานที่ผ่านมาโครงการประสบปัญหาในการฟื้นฟู ได้แก่ การขาดแคลนดินที่มีความเหมาะสมต่อการเจริญเติบโตของต้นไม้ เนื่องจากเปลือกดินที่เกิดจากการเปิดหน้าดินมีในปริมาณน้อยและมีเศษหินปน แม้ว่าจะคัดเลือกเฉพาะเปลือกดินด้านบนมาใช้ในการปลูกต้นไม้และมีการนำเปลือกดินจากภายนอกมาใช้เพิ่มเติม แต่ต้นไม้ที่ปลูกก็มีการเจริญเติบโตช้า สำหรับสิ่งที่ต้องการให้กรมอุตสาหกรรมพื้นฐานและการเหมืองแร่สนับสนุน ได้แก่ การให้คำแนะนำชนิดพันธุ์ไม้ที่มีความเหมาะสมต่อพื้นที่ และวิธีการปรับปรุงคุณภาพดินที่ใช้ต้นทุนไม่สูงมากนัก

ลงชื่อ.....

ตำแหน่ง ผู้จัดการฝ่ายใบอนุญาต อินทรีอะกรีกเกต

ผู้จัดทำรายงาน

วันที่.....1 มีนาคม 2565.....

รับรองข้อมูลถูกต้องและเห็นชอบกับแผนการดำเนินการ

ลงชื่อ.....

วิศกรควบคุม วม.144

วันที่.....1 มีนาคม 2565.....

เอกสารแนบท้าย

- ภาคผนวก 1 แผนผังการฟื้นฟูและรูปแบบการใช้ประโยชน์ที่ดินภายหลังการสิ้นสุดการทำเหมืองในภาพรวม ซึ่งสอดคล้องกับแผนผังโครงการทำเหมือง
- ภาคผนวก 2 แผนผังแสดงพื้นที่ดำเนินการปรับปรุงและฟื้นฟูสภาพการทำเหมือง และภาพถ่ายการดำเนินงาน ในช่วง 1 ปี ที่ผ่านมา
- ภาคผนวก 3 แผนผังแสดงตำแหน่งที่จะดำเนินการปรับปรุงและฟื้นฟูสภาพการทำเหมืองใน 1 ปี ข้างหน้า

ใบอนุญาตเป็นผู้ประกอบวิชาชีพวิศวกรรมควบคุม

ก 094913

ลายมือชื่อผู้ถือใบอนุญาต

เลขที่การลง

Handwritten signature and date: 17/11/67

สภาวิศวกร
ตามพระราชบัญญัติวิศวกร พ.ศ. 2542

ประกอบวิชาชีพวิศวกรรมควบคุม ระดับ วิศวกร
สาขาวิศวกรรม เหมืองแร่
ตั้งแต่วันที่ 13 กุมภาพันธ์ 2535
ถึงวันที่ ตลอดชีพ
เลขทะเบียน วม.144

รับรองสำเนาถูกต้อง

Handwritten signature and date: 17/11/67

Appendix1: Quarry rehab plan in the end of project quarry exploitation

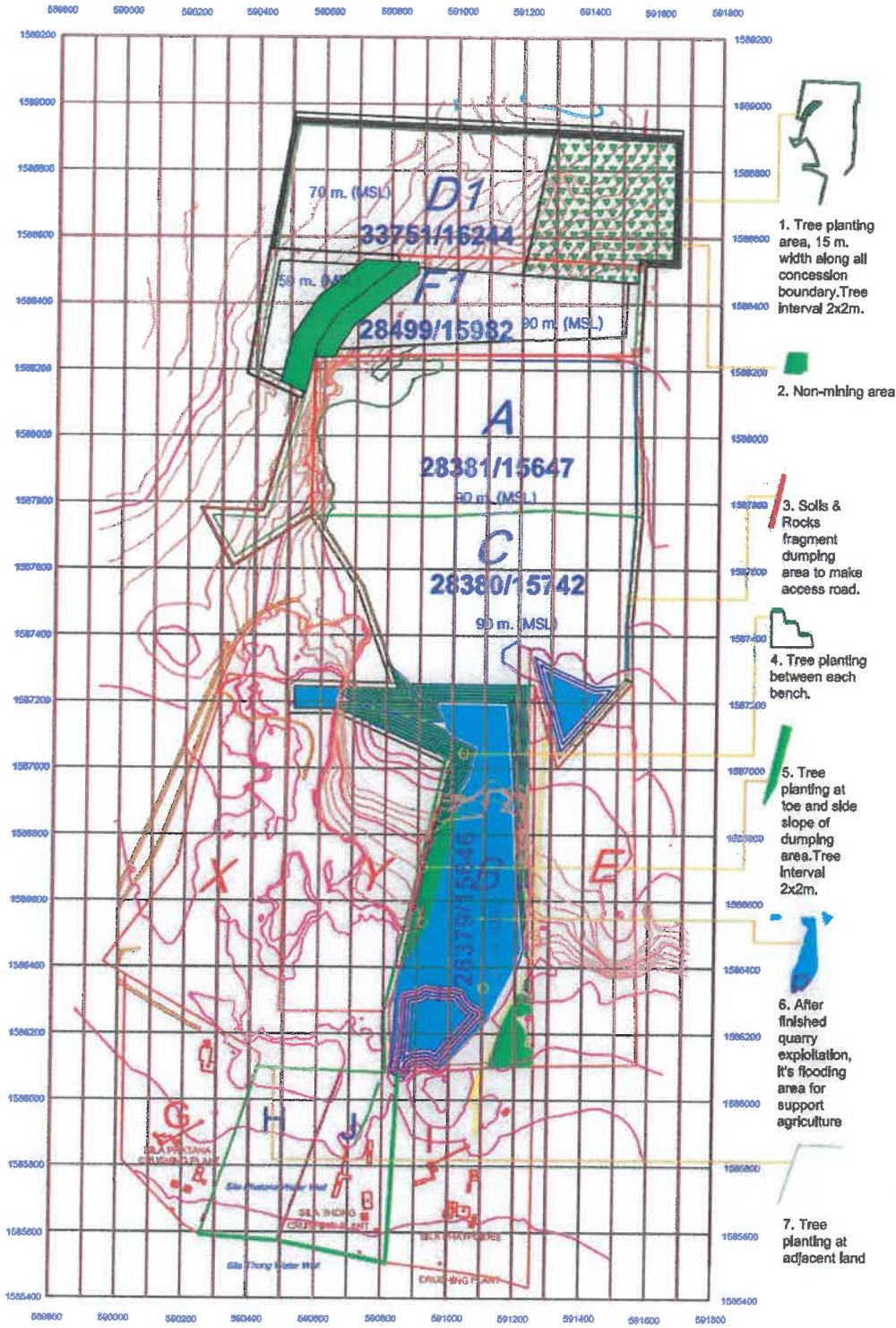

Appendix2: Quarry rehab between Mar-2021 to Mar-2022

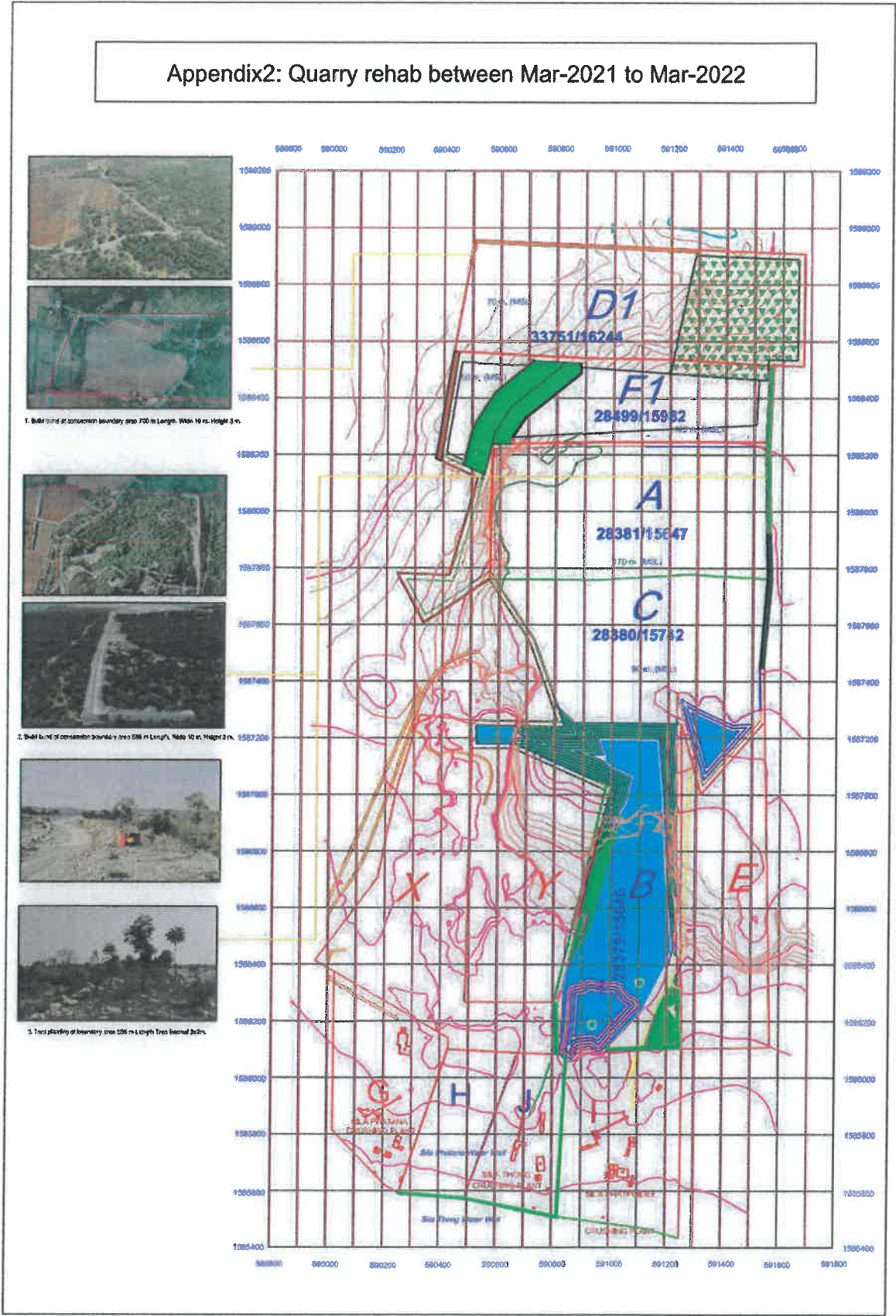

Appendix3: Quarry rehab plan in next 1 year, Mar-2022 to Mar-2023

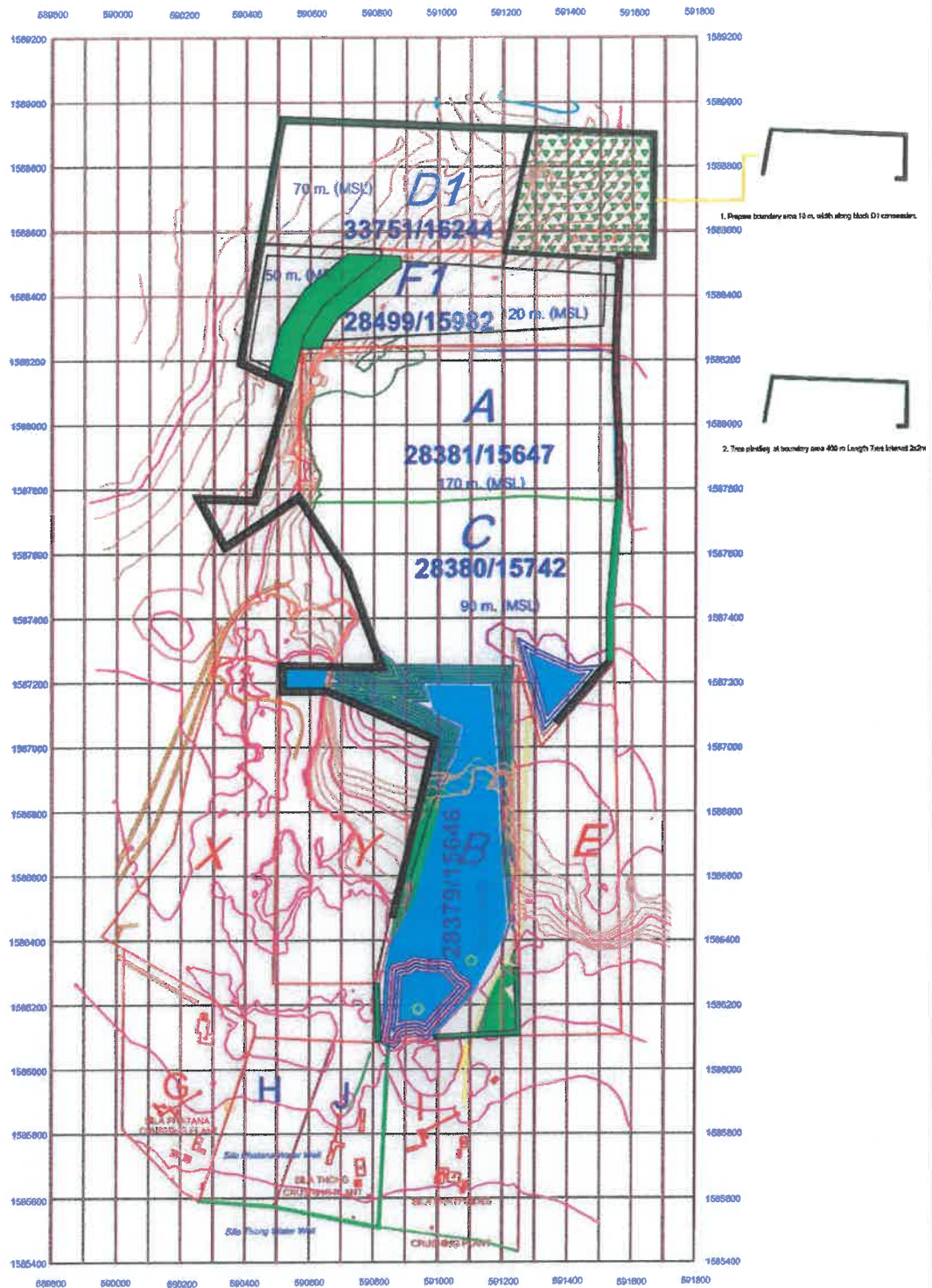

เอกสารแนบ 5

เอกสารแต่งตั้งคณะกรรมการมวลชนสัมพันธ์

ประกาศ บริษัท ปูนซีเมนต์นครหลวง จำกัด (มหาชน)

ที่ ปน. ๗๔/๒๕๕๘

เรื่อง แต่งตั้งคณะกรรมการมวชนสัมพันธ์ ประทานบัตรที่ ๒๘๔๙๙/๑๕๕๘๒ (Block F1) , คำขอประทานบัตรที่ ๑/๒๕๕๔ เลขประทานบัตรเดิม ๒๘๓๗๙/๑๕๖๔๖ (Block B) , คำขอประทานบัตรที่ ๒/๒๕๕๔ เลขประทานบัตรเดิม ๒๘๓๘๑/๑๕๖๔๗ (Block A) และ คำขอประทานบัตรที่ ๓/๒๕๓๔ เลขประทานบัตรเดิม ๒๘๓๘๐/๑๕๗๔๒ (Block C) โครงการเหมืองแร่หินอุตสาหกรรมเพื่อการก่อสร้าง ตั้งอยู่ที่ตำบลจรเข้สามพัน อำเภอกู่ทอง จังหวัดสุพรรณบุรี

ด้วยบริษัท ปูนซีเมนต์นครหลวง จำกัด (มหาชน) ผู้ถือประทานบัตรที่ ๒๘๔๙๙/๑๕๕๘๒ (Block F1) , คำขอประทานบัตรที่ ๑/๒๕๕๔ เลขประทานบัตรเดิม ๒๘๓๗๙/๑๕๖๔๖ (Block B) , คำขอประทานบัตรที่ ๒/๒๕๕๔ เลขประทานบัตรเดิม ๒๘๓๘๑/๑๕๖๔๗ (Block A) และคำขอประทานบัตรที่ ๓/๒๕๓๔ เลขประทานบัตรเดิม ๒๘๓๘๐/๑๕๗๔๒ (Block C) โครงการเหมืองแร่หินอุตสาหกรรมเพื่อการก่อสร้าง จำนวน ๔ แปลง ตั้งอยู่ที่ตำบลจรเข้สามพัน อำเภอกู่ทอง จังหวัดสุพรรณบุรี มีความประสงค์จะจัดตั้งคณะกรรมการมวชนสัมพันธ์ เพื่อส่งเสริมให้ภาคส่วนที่เกี่ยวข้องมีส่วนร่วมให้ความคิดเห็น และเสนอแนะการประกอบกิจการเหมืองแร่ เพื่อให้กิจการและชุมชนอยู่ร่วมกันได้อย่างยั่งยืน บริษัท ปูนซีเมนต์นครหลวง จำกัด (มหาชน) จึงแต่งตั้งคณะกรรมการมวชนสัมพันธ์ โดยมีองค์ประกอบของคณะกรรมการและอำนาจหน้าที่ ดังต่อไปนี้

องค์ประกอบคณะกรรมการ

คณะที่ปรึกษา

๑. [REDACTED]

๒. เจ้าอาวาสวัดเขาถ้ำเสือหรือผู้แทน

๓. สมาชิกสภาเทศบาลตำบลจรเข้สามพัน

๔. อธิการบดีมหาวิทยาลัยเวสเทิร์น

๕. อุตสาหกรรมจังหวัดสุพรรณบุรี

๖. ผู้อำนวยการโรงพยาบาลส่งเสริมสุขภาพประจำตำบลจรเข้สามพัน

๗. ผู้อำนวยการโรงพยาบาลส่งเสริมสุขภาพประจำตำบลบ้านวังหลุมพอง

๘. สาธารณสุขจังหวัดสุพรรณบุรี

๙. พัฒนาการอำเภอกู่ทอง

๑๐. หัวหน้างานอุทยานพุม่วง

ประธานที่ปรึกษา

ที่ปรึกษา

ที่ปรึกษา

ที่ปรึกษา

ที่ปรึกษา

ที่ปรึกษา

ที่ปรึกษา

ที่ปรึกษา

ที่ปรึกษา

ที่ปรึกษา

คณะกรรมการ

๑.		ประธาน
๒.		กรรมการ
๓.	ก้านันดาบจรเข้สามพัน หมู่ที่ ๕	กรรมการ
๔.	ผู้ใหญ่บ้านหมู่ที่ ๑๔ บ้านเนินสมบัติ	กรรมการ
๕.	ผู้ใหญ่บ้านหมู่ที่ ๑๕ บ้านวังขอน	กรรมการ
๖.	ผู้ใหญ่บ้านหมู่ที่ ๑ บ้านหนองบัว	กรรมการ
๗.	กรรมการหมู่บ้านหมู่ที่ ๑๕ วังขอน	กรรมการ
๘.	ชาวบ้านที่อยู่ใกล้โครงการ	กรรมการ
๙.	ชาวบ้านที่อยู่ใกล้โครงการ	กรรมการ
๑๐.	ชาวบ้านที่อยู่ใกล้โครงการ	กรรมการ
๑๑.		กรรมการ
๑๒.		กรรมการ
๑๓.	ผู้จัดการเหมืองแร่ บริษัท ปูนซีเมนต์นครหลวง จำกัด (มหาชน)	กรรมการและเลขานุการ
๑๔.	เจ้าหน้าที่ประชาสัมพันธ์ บริษัท ปูนซีเมนต์นครหลวง จำกัด (มหาชน)	
๑๕.	เจ้าหน้าที่บัญชี บริษัท ปูนซีเมนต์นครหลวง จำกัด (มหาชน)	

ให้คณะกรรมการมีอำนาจหน้าที่ดังต่อไปนี้

๑. บริหารจัดการกองทุน พิจารณานุมัติให้ความเห็นชอบแผนงานและงบประมาณรวมทั้งการเบิกจ่ายงบประมาณที่เกี่ยวข้องกับกิจกรรมของกองทุนเพื่อระงับสุขภาพ กองทุนพัฒนาหมู่บ้านรอบพื้นที่เหมืองแร่ และกองทุนฟื้นฟูพื้นที่จากการทำเหมืองแร่ ครอบคลุมพื้นที่ หมู่ที่ ๑๔ บ้านเนินสมบัติ หมู่ที่ ๑๕ บ้านวังขอน หมู่ที่ ๑ บ้านหนองบัว ให้สอดคล้องกับความต้องการของชุมชนและนำไปสู่การพัฒนาชุมชนอย่างยั่งยืน

๒. ตรวจสอบ ประเมินผล และให้ข้อคิดเห็นผลการดำเนินงานของกองทุนเพื่อระงับสุขภาพ กองทุนพัฒนาหมู่บ้านรอบพื้นที่เหมืองแร่ และกองทุนฟื้นฟูพื้นที่จากการทำเหมืองแร่ ก่อนนำเสนอผลการดำเนินงานให้หน่วยงานที่เกี่ยวข้องทราบ

๓. ตรวจสอบและพิจารณาแก้ไขปัญหาที่ประชาชนร้องเรียนว่าได้รับผลกระทบจากการประกอบกิจการเหมืองแร่หินอุตสาหกรรมเพื่อการก่อสร้างของบริษัท ปูนซีเมนต์นครหลวง จำกัด (มหาชน) ตำบลจรเข้สามพัน อำเภออุ้มผาง จังหวัดสุพรรณบุรี

๔. พิจารณาให้ความเห็นชอบระเบียบคณะกรรมการมวลชนสัมพันธ์ เพื่อเป็นกรอบการดำเนินงานของคณะกรรมการ รวมทั้งการแต่งตั้งผู้มีอำนาจลงนามเบิกจ่ายงบประมาณกองทุนเพื่อระงับสุขภาพ กองทุนพัฒนาหมู่บ้านรอบพื้นที่เหมืองแร่ และกองทุนฟื้นฟูพื้นที่จากการทำเหมืองแร่

๕. ดำเนินการอื่นๆ ตามที่ได้รับมอบหมาย

ทั้งนี้ ตั้งแต่บัดนี้เป็นต้นไป

ประกาศ ณ วันที่ ๑๘ มิถุนายน ๒๕๕๘

(ลงชื่อ)

ประธานเจ้าหน้าที่บริหาร
บริษัท ปูนซีเมนต์นครหลวง จำกัด (มหาชน)



กลุ่มโรงโม่จระเข้สามพัน

รายงานการประชุมคณะกรรมการมวลชนสัมพันธ์

กลุ่มโรงโม่จระเข้สามพัน

ครั้งที่ 1/2565

วันที่ 7 มกราคม 2565

ณ ห้องสัมมนาร้านอาหารจานเพชร ตำบลท้าวอู่ทอง อำเภออู่ทอง จังหวัดสุพรรณบุรี

ผู้มาประชุม

ตัวแทนบริษัท กาญจนาศิลาภัณฑ์ จำกัด

ตัวแทนบริษัท ศิลาพัฒนาอุตสาหกรรม จำกัด

ตัวแทนบริษัท ศิลาเพชรพลอยดี จำกัด

ตัวแทนบริษัท ปูนซีเมนต์นครหลวง จำกัด (มหาชน)

ผู้อำนวยการโรงพยาบาลส่งเสริมสุขภาพตำบลจระเข้สามพัน

ผู้อำนวยการโรงพยาบาลส่งเสริมสุขภาพตำบลวังหลุมพอง

กำนันหมู่ที่ 1 บ้านหนองบัว

ผู้ใหญ่บ้านหมู่ที่ 14 บ้านเนินสมบัติ

กลุ่มโรงโม่จระเข้สามพัน ประกอบไปด้วยบริษัทศิลาพัฒนาอุตสาหกรรม จำกัด, บริษัทกาญจนาศิลาภัณฑ์ จำกัด, บริษัทศิลาเพชรพลอยดี จำกัด และบริษัทปูนซีเมนต์นครหลวงจำกัด(มหาชน)

เริ่มประชุมเวลา 10:30 น.



เนื่องจาก [redacted] ประธานคณะกรรมการมวลชนสัมพันธ์ติดภารกิจ
อื่นไม่สามารถมาร่วมประชุมได้จึงขอ [redacted] เป็นประธานแทน นาย
[redacted] กล่าวเชิญประธานคณะกรรมการมวลชนสัมพันธ์กล่าวเปิดการประชุม

ระเบียบวาระที่ 1 เรื่องที่กลุ่มโรงโม่แจ้งให้ที่ประชุมทราบ

ประธานคณะกรรมการมวลชนสัมพันธ์ได้กล่าวต้อนรับสมาชิกที่เข้าร่วมประชุมในครั้งนี้

ระเบียบวาระที่ 2 การนำเงินเข้าบัญชีกองทุนเฝ้าระวังสุขภาพบัญชีกองทุนพัฒนาหมู่บ้านรอบพื้นที่เหมืองแร่

ประธานคณะกรรมการมวลชนสัมพันธ์ แจ้งว่า ในตอนนี้ทางบริษัทพัฒนาอุตสาหกรรมได้รับการต่ออายุประทานบัตร และได้เปิดบัญชีกองทุนเฝ้าระวังสุขภาพและบัญชีกองทุนพัฒนาหมู่บ้านรอบพื้นที่เหมืองแร่ ของกลุ่มโรงโม่จระเข้สามพัน ตามเงื่อนไขของการต่ออายุประทานบัตร ต้องจัดให้มีคณะกรรมการมวลชนสัมพันธ์ขึ้น

ตัวแทนบริษัทพัฒนาอุตสาหกรรม ได้ชี้แจงว่าในขณะนี้ทางบริษัทพัฒนาอุตสาหกรรม จำกัด ประทานบัตรเลขที่ 28428/15984 ซึ่งอนุญาตให้ต่ออายุไปอีก 20 ปี ตั้งแต่ วันที่ 15 ธันวาคม 2564 ถึงวันที่ 14 ธันวาคม 2584 รวมเป็นอายุ 30 ปี (ทำมาแล้วก่อนหน้านี้ 10) ตามเงื่อนไขการต่ออายุประทานบัตร

ในส่วนของการต่ออายุประทานบัตร ทางบริษัทพัฒนาอุตสาหกรรม จำกัด ได้นำเงินเข้าบัญชีกองทุนเฝ้าระวังสุขภาพ และบัญชีกองทุนพัฒนาหมู่บ้านพื้นที่รอบเหมืองแร่เรียบร้อยแล้วตามเงื่อนไขการต่ออายุประทานบัตร ในวันที่ 5 มกราคม 2565 มีรายละเอียดตามเอกสารแนบข้างท้าย



กลุ่มโรโบเจอร์เข้าสามพัน

ข้อกำหนดและเงื่อนไขเงินฝากออมทรัพย์ 活期储蓄存款账户的条款与条件 Terms and Conditions of Savings Deposit

1. ไม่พกพาสมุดบัญชีไปทุกครั้งที่ติดต่อกับธนาคาร 到本行办理相关业务时，请携带此存折。 This passbook is required when contacting our bank.
2. สมุดนี้เป็นเพียงสมุดบัญชีเท่านั้น ยังถือไม่ได้ว่ายอดคงเหลือในสมุดนี้ถูกต้อง จนกว่าจะได้ตรวจสอบตรงกับบัญชีหรือธนาคารแล้ว
本存折所示余额，除非经核实与本行账户记录一致，不视为正确的余额。 This booklet is only an account passbook. The balance shown herein will not be deemed correct unless verified by the corresponding balance shown in the account kept by and at our bank.
3. สิทธิเงินฝาก/เงินฝาก/สมุดบัญชีนี้ ผู้ฝากจะโอนให้ผู้อื่น เปลี่ยนมือ แก้ไข หรือฉีกขาดโดยฉันทนไม่ออก หรือนำไปเป็นหลักทรัพย์ค้ำประกันบุคคลอื่น โดยไม่ได้รับความยินยอมเป็นหนังสือจากธนาคารแล้วแต่อย่างใด
储户须获得本行的书面同意方可将存款账户及本存折的权益转让他人、转平、变更、或撕下其中任何一页、或用作他人的担保品。
The right to funds in this deposit account/passbook is not transferable, nor can it be used as security for a third party unless written consent is given by the Bank. The depositor may not make any changes on, or tear any pages off of, this passbook.
4. การถอนเงินหรือปิดบัญชีทั้งสำนักงาน ไม่ควรแสดงบัตรประจำตัวต่อเจ้าหน้าที่ธนาคาร 跨分行取款或销户，须出示身份证或护照。 For withdrawals from this account or the closing of it at any branch, please show proper identification.
5. ถ้าสมุดเล่มนี้สูญหาย ผู้ฝากต้องแจ้งความ และต้องแจ้งให้ธนาคารทราบทันทีโดยวิธีตามที่ธนาคารกำหนดทั้งที่ ณ สาขาหรือบัญชี
若存折遗失，存款人须报警并立即以书面形式或通过本行指定的渠道通知开户分行。 In case of loss of this passbook, the account owner must file a police report and notify our bank in writing or via the channels specified at the branch where the account was opened.
6. ไม่มีการเก็บบัญชีการเคลื่อนไหว และยอดคงเหลือในบัญชีต่ำกว่าที่กำหนด ธนาคารจะปิดบัญชีและ/หรือคิดค่าธรรมเนียมรักษานับบัญชีตามจำนวนที่ธนาคารกำหนด
对闲置且余额低于本行规定的账户，本行将按相关规定注销账户，和/或收取账户维持费。 An account that has been dormant and has not maintained a minimum balance as specified by our bank will be closed, and/or be subject to a maintenance fee at the rate and in the manner prescribed by our bank.

8851004-03-21 (120 ง.) สอบถามข้อมูลเพิ่มเติม K-Contact Center 02-8888888 หรือ www.kasikornbank.com

สำนักงาน
办事处
OFFICE

สาขากอนนเพชรเกษม นครปฐม

ธนาคารกสิกรไทย
开泰银行 KASIKORNBANK



เลขที่บัญชี
帐户号码
A/C NO.

ชื่อ 帐户名称 NAME

กองทุนพัฒนาหมู่บ้านรอบพื้นที่เหมืองแร่

เงินฝากนี้ได้รับความคุ้มครองจากสถาบันคุ้มครองเงินฝากตามจำนวนที่กำหนดไว้ในกฎหมาย
此存款在法定限额内获存款保险机构保护。 This deposit shall be protected by the Deposit Protection Agency in the amount specified in the relevant law.

สาขาผู้ให้บริการ 0474
ใกล้สี่แยกปากคลองเหนือ

K0575221

77417664



กลุ่มโรงโม่จระเข้สามพัน

วันที่ 日期 DATE	คำย่อ 代码 CODE	ถอน 取款 WITHDRAWAL	ฝาก 存款 DEPOSIT	คงเหลือ 余额 BALANCE	หมายเลข 出纳员号码 TELLER NO.
1	*****B/F			0.00	
2	05/01/22TRD		500,000.00	500,000.00	K0575221
3					
4					
5					
6					
7					
8					
9					
10					
11					
12					
13					
14					
15					
16					
17					
18					
19					
20					
21					
22					
23					
24					

K-eMail Statement

บริการรับรายการเงินฝากเงินอัตโนมัติ

K-eMail Statement (บริการรับรายการเงินฝากเงินอัตโนมัติทางอีเมลจากไทย)
เช็คทุกความเคลื่อนไหวทางการเงินผ่านอีเมลฟรี ส่งให้ตามรอบโดยอัตโนมัติ
ไม่ต้องไปที่สาขา สมัครง่าย ๆ ผ่าน www.kasikombank.com และ
K-Contact Center โทร. 0-28888888 กด 02 ได้ทุกวันตลอด 24 ชั่วโมง

"คำย่อ" และ "หมายเลข" โปรดดูปกหลังด้านใน 代码和字义, 请查看底页 "CODE" and "TELLER NO." Please see inside back cover



กลุ่มโรงโม่จระเข้สามพัน

ข้อกำหนดและเงื่อนไขเงินฝากออมทรัพย์ 活期儲蓄存款账户的條款與條件 Terms and Conditions of Savings Deposit

1. โปรดนำสมุดบัญชีนี้ไปทุกครั้งที่คุณติดต่อธนาคาร 到本行辦理相關業務時，請攜帶此存折。 This passbook is required when contacting our bank.
2. สมุดนี้เป็นเพียงสมุดบัญชีเท่านั้น ยังถือไม่ได้ว่ายอดคงเหลือในสมุดนี้ถูกต้อง จนกว่าจะได้ตรวจสอบตรงกับบัญชีของธนาคารแล้ว
本存折所示金額，除非經核實與本行賬戶記錄一致，不視為正確的金額。 This booklet is only an account passbook. The balance shown herein will not be deemed correct unless verified by the corresponding balance shown in the account kept by and at our bank.
3. สิทธิตามบัญชีเงินฝาก/สมุดเล่มนี้ ผู้ฝากจะโอนให้ผู้อื่น เปลี่ยนมือ แก่ไข หรือฉีกแผ่นใดแผ่นหนึ่งออก หรือไม่นำเป็นหลักฐานกับผู้อื่นได้ เมื่อได้รับ
ความยินยอมเป็นหนังสือจากธนาคารแล้วเท่านั้น
儲戶須獲得本行的書面同意方可將存款賬戶及本存折的權益轉讓他人、轉手、變更、或撕下其中任何一頁、或用作他人的担保品。
The right to funds in this deposit account/passbook is not transferable, nor can it be used as security for a third party unless written consent is given by the Bank. The depositor may not make any changes on, or tear any pages off of, this passbook.
4. การถอนเงินหรือปิดบัญชีต่างสำนักงาน โปรดแสดงบัตรประจำตัวต่อเจ้าหน้าที่ธนาคาร 跨分行取款或銷戶，須出示身份證或護照。 For withdrawals from this account or the closing of it at any branch, please show proper identification.
5. ถ้าสมุดเล่มนี้สูญหาย ผู้ฝากต้องแจ้งความ และต้องแจ้งให้ธนาคารทราบเป็นหนังสือหรือตามช่องทางที่ธนาคารกำหนดทันที ณ สาขาเจ้าของบัญชี
若存折遺失，存款人須報警並立即以書面形式或通過本行指定的渠道通知開戶分行。 In case of loss of this passbook, the account owner must file a police report and notify our bank in writing or via the channels specified at the branch where the account was opened.
6. ในกรณีที่มีบัญชีการเคลื่อนไหว และยอดคงเหลือในบัญชีต่ำกว่าที่กำหนด ธนาคารจะปิดบัญชีและ/หรือคิดค่าธรรมเนียมรักษาสถิตตามหลักเกณฑ์ที่ธนาคารกำหนด
對開置且金額低於本行規定的賬戶，本行將按相關規定註銷賬戶，和/或收取賬戶維持費。 An account that has been dormant and has not maintained a minimum balance as specified by our bank will be closed, and/or be subject to a maintenance fee at the rate and in the manner prescribed by our bank.

9951004-03-21 (120 g.) สอบถามข้อมูลเพิ่มเติม K-Contact Center 02-8888888 หรือ www.kasikornbank.com

สำนักงาน 办事处 OFFICE	สาขากอนนเพชรเกษม นครปฐม	ธนาคารกสิกรไทย 開業銀行 KASIKORNBANK	
เลขที่บัญชี 帳戶號碼 A/C NO.			
ชื่อ 帳戶名稱 NAME			
กองทุนเฝ้าระวังสุขภาพ			

เงินฝากนี้ได้รับความคุ้มครองจากสถาบันคุ้มครองเงินฝากตามจำนวนที่กำหนดไว้ในกฎหมาย
此存款在存款限額內受存款保障機構保障。 This deposit shall be protected by the Deposit Protection Agency in the amount specified in the relevant law.

สาขาผู้ให้บริการ 0474 K0575221 77417667
บัญชีเงินฝากออมทรัพย์ ธนาคารไม่รับนโยบายรับฝากสมุดบัญชีทุกประเภทของลูกค้า



กลุ่มโรงโม่จระเข้สามพัน

วันที่ 日期 DATE	คำย่อ 代码 CODE	ถอน 取款 WITHDRAWAL	ฝาก 存款 DEPOSIT	คงเหลือ 余额 BALANCE	หมายเลข 出纳员号码 TELLER NO.
1	*****B/F			0.00	K0575221
2	05/01/22TRD		200,000.00	200,000.00	
3					
4					
5					
6					
7					
8					
9					
10					
11					
12					
13					
14					
15					
16					
17					
18					
19					
20					
21					
22					
23					
24					

**K-eMail
Statement**
บริการรับรายการเดินบัญชีทางอิเล็กทรอนิกส์

K-eMail Statement (บริการรับรายการเดินบัญชีทางอิเล็กทรอนิกส์ไทย)
เช็คทุกความเคลื่อนไหวทางการเงินผ่านอีเมลฟรี ส่งให้ตามรอบโดยอัตโนมัติ
ไม่ต้องไปที่สาขา สมัครง่าย ๆ ผ่าน www.kasikombank.com และ
K-Contact Center โทร. 0-28888888 กด 02 ได้ทุกวันตลอด 24 ชั่วโมง



กลุ่มโรงโม่จระเข้สามพัน

หลังจากนั้นจะนำเงินส่วนนี้ โอนเข้าบัญชีกองทุนเฝ้าระวังสุขภาพและกองทุนพัฒนาหมู่บ้านรอบพื้นที่เหมืองแร่กลุ่มโรงโม่จระเข้สามพัน เพื่อไปใช้จ่ายตามเงื่อนไขประทานบัตรต่อไป

พิจารณาผู้มีอำนาจในการลงนามเบิกจ่ายเงินในบัญชี เพื่อความสะดวกในการบริหารจัดการบัญชีกองทุน ดังนี้

-บัญชีกองทุนเฝ้าระวังสุขภาพ กลุ่มโรงโม่จระเข้สามพัน

ผู้มีอำนาจในการเปิดบัญชีและเบิกจ่ายเงินคือ

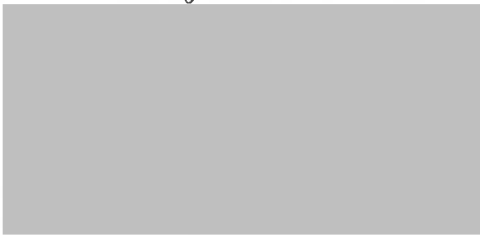

โดยมีเงื่อนไขว่าบุคคลทั้งสามต้องลงนามร่วมกันในการเปิดบัญชีและเบิกจ่ายเงิน

-บัญชีกองทุนพัฒนาหมู่บ้านรอบพื้นที่เหมืองแร่ กลุ่มโรงโม่จระเข้สามพัน

ผู้มีอำนาจในการลงนามเปิดบัญชีและเบิกจ่ายเงิน คือ



โดยมีเงื่อนไขว่าบุคคลทั้งสามต้องลงนามร่วมกันในการเปิดบัญชีและเบิกจ่ายเงิน

จึงสรุปได้ว่าในขณะนี้ยอดเงินคงเหลือของทางบริษัทศิลาพัฒนาอุตสาหกรรม จำกัด มีรายละเอียดดังต่อไปนี้

บริษัท	กองทุนเฝ้าระวังสุขภาพ	กองทุนพัฒนาพื้นที่รอบเหมืองแร่	รวม
ศิลาพัฒนาอุตสาหกรรม	200000	500000	700000



โดยจะนำเงินทั้งสองกองทุนเข้าสมทบในบัญชี ออมทรัพย์ธนาคาร ไทยพาณิชย์ จำกัด (มหาชน)
สาขาอุทอง จังหวัดสุพรรณบุรี ชื่อบัญชี กลุ่มโรงโม้หินเทศบาลจรเข้าสามพัน โ

มติที่ประชุม -เห็นชอบด้วยคะแนนเสียงเอกฉันท์

ระเบียบวาระที่ 3 การให้บริการตรวจสุขภาพประชาชนรอบพื้นที่เหมืองแร่ประจำปี 2564

-เนื่องจากสถานการณ์แพร่ระบาดของโควิด 19 ทางกลุ่มโรงโม้จรเข้าสามพันไม่ได้จัดตรวจสุขภาพ
ประชาชนที่อยู่อาศัยบริเวณรอบพื้นที่เหมืองแร่ ในปี 2564 โดยจะมีการวางแผนจัดตรวจสุขภาพ
เพื่อให้ประชาชนในบริเวณใกล้เคียงพื้นที่เหมืองแร่ ในปีถัดไป

มีรายการตรวจดังนี้คือ ตรวจร่างกายทั่วไปโดยแพทย์(Physical Examination)

ซึ่งนำหนัก วัดส่วนสูง คำนวณมวลกาย BMI วัดความดันโลหิต การตรวจเอกซเรย์ทรวงอก (Chest
x-ray) การหาระดับไขมันคอเรสเตอรอลในเลือด (Lung Function Test) การตรวจสมรรถภาพ
การได้ยิน (Hearing Test) การตรวจวัดสายตา (Vision Test) การตรวจหาระดับไขมันความหนา
แน่นสูง (HDL) การตรวจหาระดับไขมันความหนาแน่นต่ำ (LDL) มีการจัดบริการชื้ออาหาร ให้
กับชาวบ้านที่มารับบริการตรวจสุขภาพ โดยคาดว่าประชาชนจะให้ความสนใจมากขึ้นในปีถัดๆ
ไป

ซึ่งในปี 2563 ได้มีการจัดตรวจสุขภาพประชาชนรอบพื้นที่เหมืองแร่ ในวันที่ 16
และ 23 สิงหาคม 2563 มีรายละเอียดดังต่อไปนี้



กลุ่มโรงโม่จระเข้สามพัน



บริษัท โรงพยาบาลพุทธิชา จำกัด

วันที่ 10 ตุลาคม พ.ศ. 2563

เรื่อง : การตรวจสุขภาพประจำปี 2563

เรียน : กรรมการผู้จัดการ กลุ่มโรงโม่หินจระเข้สามพัน (ชาวบ้าน)

ทางโรงพยาบาลพุทธิชา ขอขอบพระคุณเป็นอย่างสูงที่ได้ให้ความสนใจในการตรวจสุขภาพประจำปีของชาวบ้านใน
หน่วยงานของท่านเมื่อวันที่ 16,23 สิงหาคม พ.ศ. 2563 ที่ผ่านมา ซึ่งได้รับความร่วมมืออย่างดียิ่งจากชาวบ้านทุกท่านในการตรวจครั้งนี้
ทางโรงพยาบาลขอสรุปรายละเอียดการตรวจสุขภาพในครั้งนี้ดังต่อไปนี้

จำนวนชาวบ้านที่ได้รับการตรวจในครั้งนี้

ทั้งหมด	607	คน
เข้ารับการตรวจ	607	คน
ไม่เข้ารับการตรวจ	0	คน

รายการตรวจ

- ตรวจร่างกายทั่วไปโดยแพทย์
- ตรวจเอกซเรย์ทรวงอก คีจิคอก
- ตรวจหาระดับไขมันคลอเลสเตอรอลในเลือด
- ตรวจหาระดับไขมันไตรกลีเซอไรด์ในเลือด
- ตรวจหาระดับไขมันความหนาแน่นสูง
- ตรวจหาระดับไขมันความหนาแน่นต่ำ
- ตรวจสมรรถภาพการทำงานของปอด
- ตรวจสมรรถภาพการได้ยิน



กลุ่มโรงพยาบาลแม่ใจสามพัน



บริษัท โรงพยาบาลพตทริศา จำกัด

วัตถุประสงค์ของการตรวจสุขภาพประจำปี

เพื่อส่งเสริมให้บุคลากร มีคุณภาพชีวิตที่ดี สุขภาพแข็งแรง ปราศจากโรคต่างๆ ที่ป้องกันหรือหลีกเลี่ยงได้ เพื่อวินิจฉัยตรวจค้นโรคที่สามารถรักษาให้หายได้หรือสามารถหยุดยั้ง การดำเนินการของโรคได้ ถ้าตรวจพบในระยะเริ่มแรก

หลักการตรวจสุขภาพประจำปี

มีความปลอดภัยในวิธีการตรวจ

การตรวจทางห้องปฏิบัติการมีประสิทธิภาพและประสิทธิภาพสูงสุด

สามารถค้นหาปัญหาสุขภาพได้ตั้งแต่ระยะเริ่มแรก และสามารถป้องกันหรือหยุดยั้งการดำเนินการของโรคได้

แนวทางการตรวจสุขภาพ

การตรวจสุขภาพตามกำหนดเวลาที่เหมาะสมเป็นกิจกรรมที่มีประโยชน์ในการส่งเสริมสุขภาพ

ความเสี่ยงต่อการเกิดโรคต่างๆ จะแตกต่างกันตามอายุ สถานะทางเศรษฐกิจและสังคม พันธุกรรมและปัจจัยอื่นๆ



กลุ่มโรงโม่หินอรัญตามพัน (ชาวบ้าน)

รายละเอียดการตรวจ (Description)	จำนวนผู้เข้ารับการตรวจ (Total)	ปกติ (Normal)	ผิดปกติ (Abnormal)	% ผิดปกติ (%Abnormal)
ตรวจร่างกายทั่วไปโดยแพทย์	601	349	252	41.93
ตรวจเอกซเรย์ทรวงอก (คิซิคอด)	605	465	140	23.14
ตรวจระดับไขมันในเลือด				
Cholesterol	603	255	348	57.71
Triglyceride	603	502	101	16.75
HDL-Cholesterol	603	603	0	0.00
LDL-Cholesterol	603	573	30	4.98
ตรวจสมรรถภาพการทำงานของปอด	428	239	189	44.16
ตรวจสมรรถภาพการได้ยิน	577	146	217	37.61
			เพิ่ม 214	37.09



กลุ่มโรโบ้จระเข้สามพัน



บริษัท โรงพยาบาลพุทธา จำกัด

คณะกรรมการ

แพทย์อาชีวเวชศาสตร์
รังสีแพทย์
แพทย์ผู้ตรวจ
แพทย์ผู้ตรวจ
แพทย์ผู้ตรวจ
แพทย์ผู้ตรวจ
พยาบาลวิชาชีพ
เทคนิคการแพทย์
เทคนิคการแพทย์
นักรังสีเทคนิค
เจ้าหน้าที่ความปลอดภัยทางรังสีระดับ 2



ขอขอบคุณ

แพทย์อาชีวเวชศาสตร์

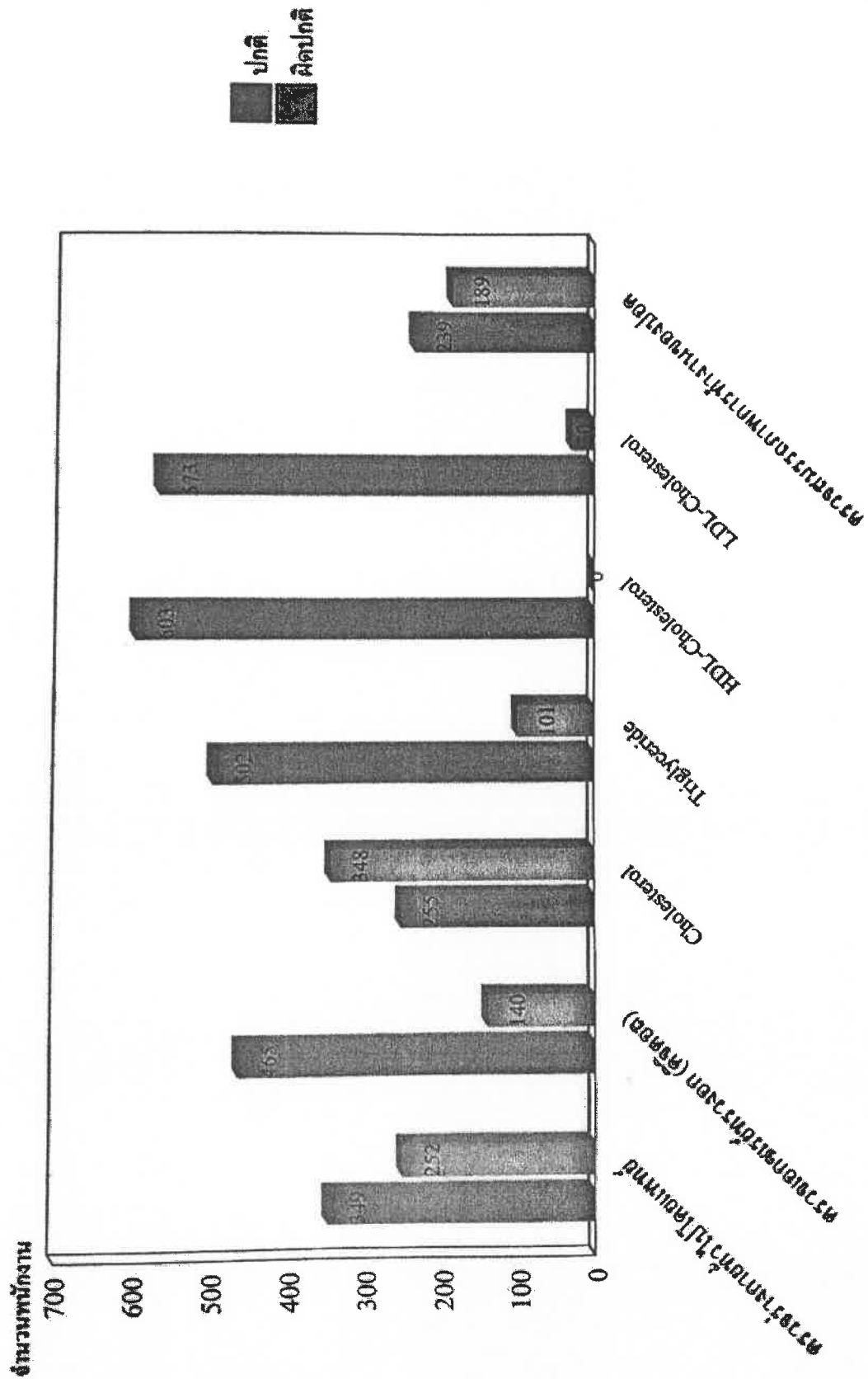



ตรวจสอบสภาพการได้เป็น

จำนวนพนักงาน

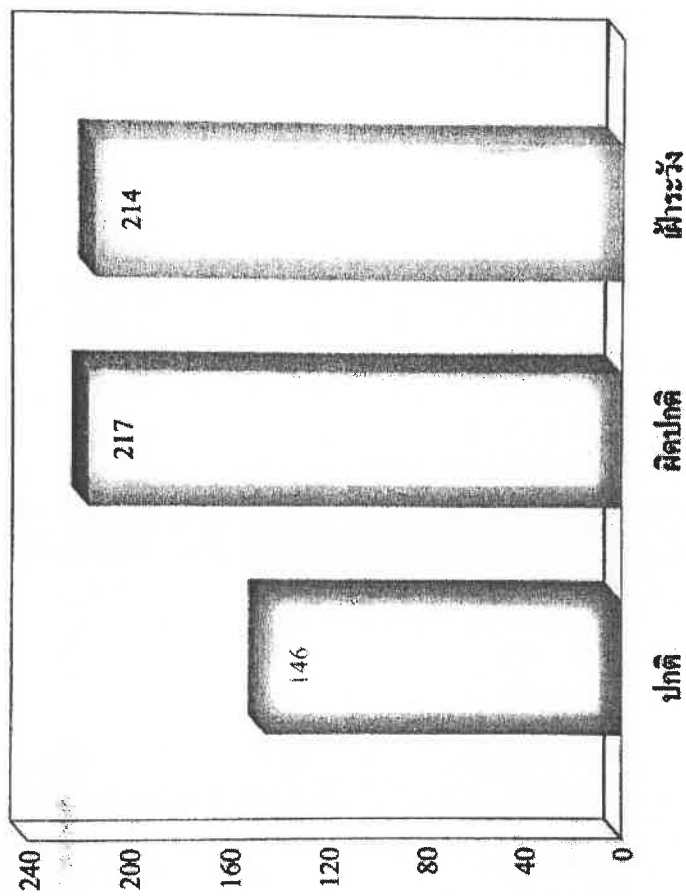



กลุ่มโรงโม่จระเข้สามพัน

ระเบียบวาระที่ 4 เรื่องอื่นๆ

-ไม่มี

ไม่มีผู้ใดเสนอเรื่องเพิ่มเติม [REDACTED] จึงได้กล่าวปิดประชุม เมื่อเวลา 11:30 น.

ปิดประชุมเวลา 11:30 น.



ผู้จัดรายการประชุม

วิศวกรเหมืองแร่บริษัทศิลาพัฒนาอุตสาหกรรม



ปฏิบัติหน้าที่แทนประธานคณะกรรมการมวลชนสัมพันธ์



กลุ่มโรงโม่จระเข้สามพัน

รายชื่อผู้เข้าร่วมการประชุม

คณะกรรมการมวลชนสัมพันธ์ กลุ่มโรงโม่จระเข้สามพัน

ตำบลจระเข้สามพัน อำเภอดู่ทอง จังหวัดสุพรรณบุรี

ครั้งที่ ๑/๒๕๖๕

วันที่ ๑๕ มีนาคม ๒๕๖๕ เวลา ๑๐.๐๐ น.

ณ ห้องประชุมศาลาอเนกประสงค์หมู่ ๑๔ ตำบลจระเข้สามพัน อำเภอดู่ทอง จังหวัดสุพรรณบุรี

	ตัวแทน บริษัท กาญจนาศิลากันท์ จำกัด	
	ตัวแทน บริษัท ปูนซีเมนต์นครหลวง จำกัด (มหาชน)	
	ตัวแทน บริษัท ศิลาพัฒนาอุตสาหกรรม จำกัด	
	ตัวแทน บริษัท ศิลาเพชรพลอยดี จำกัด	
	ตัวแทน บริษัท ศิลาเพชรพลอยดี จำกัด	
	นายกเทศมนตรี ตำบลจระเข้สามพัน	
	กำนัน ตำบลจระเข้สามพัน	
	ผู้อำนวยการ โรงพยาบาลส่งเสริมสุขภาพตำบลจระเข้สามพัน	
	ผู้อำนวยการ โรงพยาบาลส่งเสริมสุขภาพตำบลวังหลุมพอง	
	ตัวแทน บริษัท ปูนซีเมนต์นครหลวง จำกัด (มหาชน)	
	ตัวแทน บริษัท ปูนซีเมนต์นครหลวง จำกัด (มหาชน)	
	ผู้ใหญ่บ้านหมู่ที่ ๑๔ บ้านเนินสมบัติ	
	นาง. ศิลาเพชรพลอยดี	
	PTW.	
	PTW.	
	SLP	
	ส.อ.ท. ๑	
	ป.น.ด.น.ร.	



คณะกรรมการมวลชนสัมพันธ์ กลุ่มโรงโม่จระเข้สามพัน

ตำบลจรเข้สามพัน อำเภอดู่ตอง จังหวัดสุพรรณบุรี

ครั้งที่ ๑/๒๕๖๕

วันที่ ๑๕ มีนาคม ๒๕๖๕ เวลา ๑๐.๐๐ น.

ณ ห้องประชุมศาลาอเนกประสงค์หมู่ ๑๔ ตำบลจรเข้สามพัน อำเภออุทุมพรพิสัย จังหวัดสุรินทร์

[illegible]



รายงานการประชุม

คณะกรรมการมวลชนสัมพันธ์ กลุ่ม โรงไม้จระเข้สามพัน

ครั้งที่ 2/2565

วันที่ 15 มีนาคม 2565

ณ ศาลาอเนกประสงค์ หมู่ 14 ตำบลจรเข้สามพัน อำเภอยะทอง จังหวัดสุพรรณบุรี

รายชื่อผู้เข้าร่วมประชุมประกอบด้วย

ตัวแทน บริษัท กาญจนาศิลาภัณฑ์ จำกัด

ผู้ประสานงานกองทุน

ตัวแทน บริษัท ปูนซีเมนต์นครหลวง จำกัด (มหาชน)

ตัวแทน บริษัท ศิลาพัฒนาอุตสาหกรรม จำกัด

ตัวแทน บริษัท ศิลาพัฒนาอุตสาหกรรม จำกัด

ตัวแทน บริษัท ศิลาเพชรพลอยดี จำกัด

ตัวแทน บริษัท ศิลาเพชรพลอยดี จำกัด

นายกเทศมนตรี ตำบลจรเข้สามพัน

กำนัน ตำบลจรเข้สามพัน

ผู้อำนวยการ โรงพยาบาลส่งเสริมสุขภาพตำบลจรเข้สามพัน

ผู้อำนวยการ โรงพยาบาลส่งเสริมสุขภาพตำบลวังหลุมพอง

ตัวแทน บริษัท ปูนซีเมนต์นครหลวง จำกัด (มหาชน)

ตัวแทน บริษัท ปูนซีเมนต์นครหลวง จำกัด (มหาชน)

ตัวแทน บริษัท ปูนซีเมนต์นครหลวง จำกัด (มหาชน)

ผู้ใหญ่บ้านหมู่ที่ 14 บ้านเนินสมบัติ

ตัวแทน บริษัท ศิลาเพชรพลอยดี จำกัด

ตัวแทน บริษัท กาญจนาศิลาภัณฑ์ จำกัด

บริษัท ปฐมพัฒนพาณิชย์การแร่ จำกัด

บริษัท ปฐมพัฒนพาณิชย์การแร่ จำกัด

ตัวแทนบริษัท ศิลาพัฒนาอุตสาหกรรม จำกัด

ตัวแทน บริษัท กาญจนาศิลาภัณฑ์ จำกัด

เปิดประชุมเวลา 10.20 น.



ระเบียบวาระที่ 1 เรื่องที่กลุ่ม โรงไม้แจ้งให้ที่ประชุมทราบ

1.1 เปิดกองทุนของ บจก.ศิลาพัฒนาอุตสาหกรรม และ บจก.ปฐมวัฒนาพาณิชย์การแร่

ระเบียบวาระที่ 2 เรื่องที่เสนอให้ที่ประชุมทราบ

2.1 เพิ่มรายชื่อผู้มีอำนาจในการลงนามเบิกจ่ายกองทุนแทนนายศักรสฤษฎี ช่างทำ ที่ลาออก
[redacted] แจ้งว่าเนื่องจาก [redacted] ตำแหน่ง ผู้จัดการเหมืองแร่อินทรี สุพรรณบุรี
และเลขานุการคณะกรรมการมวลชนสัมพันธ์ บมจ.ปูนซีเมนต์นครหลวง ซึ่งเป็นผู้มีอำนาจลงนามในการเบิก
จ่ายเงินจากกองทุนพัฒนาหมู่บ้านรอบพื้นที่เหมืองแร่ บมจ.ปูนซีเมนต์นครหลวง, กองทุนเฝ้าระวังสุขภาพ บมจ.
ปูนซีเมนต์นครหลวง และกองทุนฟื้นฟูพื้นที่จากการทำเหมืองแร่ บมจ.ปูนซีเมนต์นครหลวง ซึ่งเปิดบัญชีไว้ที่
ธนาคาร กรุงไทย จำกัด (มหาชน) สาขาอุททอง ได้ ลาออกจากการเป็นพนักงานของบริษัทฯ จึงเสนอขอเพิ่มชื่อ
[redacted] เป็นคณะกรรมการมวลชนสัมพันธ์ และนายธีรพงษ์ จริตงาม เป็นเลขานุการ
คณะกรรมการมวลชนสัมพันธ์ บมจ.ปูนซีเมนต์นครหลวง แทนนายศักรสฤษฎี ช่างทำ โดยให้มีหน้าที่บริหาร
จัดการกองทุน พิจารณานุมัติให้ความเห็นชอบแผนงานและงบประมาณ รวมทั้งให้มีอำนาจในการลงนามการ
เบิกจ่ายงบประมาณที่เกี่ยวข้องกับกิจกรรมของกองทุนพัฒนาหมู่บ้านรอบพื้นที่เหมืองแร่ บมจ.ปูนซีเมนต์นคร
หลวง , กองทุนเฝ้าระวังสุขภาพ บมจ.ปูนซีเมนต์นครหลวง และกองทุนฟื้นฟูพื้นที่จากการทำเหมืองแร่ บมจ.
ปูนซีเมนต์นครหลวง โดยเงื่อนไขในการเบิกลงนามเงินจากบัญชีดังกล่าวคือ [redacted] ลงนาม
[redacted] อ [redacted] อำนาจเบิกจ่ายเงินจาก
บัญชีกองทุนตามกองทุนใด

มติที่ประชุม : อนุมัติให้ดำเนินการ

2.2 แผนฟื้นฟูพื้นที่การทำเหมืองแร่

[redacted] แจ้งว่า บริษัท ปูนซีเมนต์นครหลวง จำกัด (มหาชน) ได้เตรียมการฟื้นฟูพื้นที่การทำเหมืองแร่ในเขต
ประทานบัตรเลขที่ 33751/16244 ส่วนผลการดำเนินการฟื้นฟูพื้นที่จะได้แจ้งให้ที่ประชุมทราบในคราวถัดไป

มติที่ประชุม : รับทราบ

2.3 การนำเงินเข้าบัญชีกองทุนเฝ้าระวังสุขภาพ และบัญชีกองทุนพัฒนาหมู่บ้านรอบพื้นที่เหมืองแร่
ยอดเงินคงเหลือ และยอดเงินค้างจ่าย มีรายละเอียดดังนี้



การนำเงินเข้าบัญชีกองทุนกลุ่มโรงโม่ระเข้สามพัน ประจำปี 2564

บริษัท	จำนวนเงินนำเข้ากองทุน(บาท)
บจก.กาญจนาศิลาภัณฑ์	700,000
บจก.ศิลาเพชรน้อย	830,000
บจก.วิบูลย์ศิลา	110,000
บจก.ศิลาเพชรพลอยดี	700,000
บจก.ศิลาพัฒนาอุตสาหกรรม	70,000
บมจ.ปูนซีเมนต์นครหลวง	300,000
รวม	2,710,000

ยอดเงินที่บริษัทฯ สรรองจ่ายและทางกองทุนกลุ่มโรงโม่ระเข้สามพันจ่ายคืนแล้ว

บริษัท	จำนวนเงินที่จ่ายคืน(บาท)
บจก.ศิลาเพชรพลอยดี	2,067,189
บจก.กาญจนาศิลาภัณฑ์	349,833
ค่าใช้จ่ายภายในกองทุน	120,000
รวม	2,537,022

ยอดเงินที่กองทุนกลุ่มโรงโม่ระเข้สามพันค้างจ่ายบริษัท

บริษัท	จำนวนเงินที่ค้างจ่าย(บาท)
ค่าใช้จ่ายภายในกองทุน	120,000
บจก.ศิลาเพชรพลอยดี	2,185,009
บจก.กาญจนาศิลาภัณฑ์	48,756
รวม	2,353,756



ระเบียบวาระที่ 3 เรื่องที่เสนอให้ที่ประชุมพิจารณา

3.1 การจัดทำระเบียบกองทุนกลุ่มโรงโม้จระเข้สามพัน

[redacted] แจ้งว่าปัจจุบันกลุ่มโรงโม้จระเข้สามพันใช้ระเบียบกองทุนของบริษัท ปูนซีเมนต์นครหลวง จำกัด (มหาชน) เป็นแนวทางในการบริหารจัดการอยู่ จึงเสนอให้มีการจัดทำระเบียบกองทุนสำหรับกลุ่มโรงโม้จระเข้สามพันโดยเฉพาะ

มติที่ประชุม : อนุมัติให้ดำเนินการ

3.2 จัดตั้งทีมงานในการบริหารจัดการกองทุน, ผู้เก็บรวบรวมข้อมูล

[redacted] เสนอให้จัดตั้งคณะกรรมการบริหารจัดการ และแต่งตั้งตัวแทนของแต่ละบริษัท ซึ่งได้แก่ บริษัท ศิลาพัฒนาอุตสาหกรรม จำกัด บริษัท กาญจนาศิลาภัณฑ์ จำกัด บริษัท ศิลาเพชรพลอยดี จำกัด บริษัท ปูนซีเมนต์นครหลวง จำกัด (มหาชน) และ บริษัท ปทุมวัฒนาพาณิชย์การแร่ จำกัด แต่ละบริษัทส่งตัวแทนบริษัทละ 1 คน ทำหน้าที่ประสานงานกัน โดยมีคุณจำเริญ คลังประเสริฐ เป็นผู้ประสานงานหลักของกลุ่มโรงโม้จระเข้สามพัน

มติที่ประชุม : อนุมัติให้ดำเนินการ

3.3 การจัดจ้างทีมงานทำความสะอาดของกลุ่มโรงโม้จระเข้สามพัน

เนื่องจากเดิม มีพนักงานทำความสะอาด 3 คน ไม่เพียงพอในการทำความสะอาด จึงเสนอว่าควรมีเพิ่มคนงานอีก 3 คน ทำความสะอาดตรงสามแยกโรงโม้ และสามแยกบ่อพลอย

[redacted] เสนอว่าควรจ้างคนงานจากภายนอก เพื่อให้ไม่ส่งผลกระทบต่อการทำงานของพนักงานของแต่ละโรงโม้ [redacted] เสนอว่าหากว่าจ้างผู้รับเหมา ทั้งรถและคนทำความสะอาด แต่อาจจะหาผู้รับเหมายากเนื่องจากต้องลงทุนเครื่องมือเครื่องจักรในงบประมาณที่สูง นายอมฤต มณีเสาวนพ เสนอว่าอาจจะทำเป็นแผนระยะสั้น โดยเพิ่มคนงานกวาดถนนก่อน 1 ชุด และแผนระยะยาว ก็เริ่มดำเนินการหาผู้รับเหมาและมาพิจารณากันในการประชุมครั้งถัดไป [redacted] เสนอว่าควรทำตรงแยกบ่อพลอย เนื่องจากใกล้ชุมชน ร้านค้าของประชาชนริมถนน

มติที่ประชุม : อนุมัติให้ดำเนินการว่าจ้างพนักงานทำความสะอาด 3 คน ทำความสะอาดประจำบริเวณสี่แยกบ่อพลอย

3.4 การจัดตรวจสอบสุขภาพชุมชน ประจำปี 2565

เนื่องจากการระบาดของโรค Covid-19 ด้วยคำสั่งจังหวัดสุพรรณบุรี ให้งดจัดกิจกรรมที่มีการรวมตัวกันของคนหมู่มาก เพื่อป้องกันการแพร่ระบาด กลุ่มโรงโม้จระเข้สามพันจึงต้องปฏิบัติตามแนวทางและมาตรการของ



จังหวัดอย่างเคร่งครัด จึงไม่สามารถจัดกิจกรรมตรวจสอบสุขภาพชุมชนได้ แต่ในปี 2565 นี้ รัฐบาลจะประกาศให้โรค Covid-19 เป็นโรคประจำถิ่น ในเดือนกรกฎาคม 2565 จึงพิจารณาวางแผนงานจัดตรวจสอบสุขภาพชุมชนให้กับประชาชนรอบพื้นที่ หมู่ 1 หนองบัว, หมู่ 5 จรเข้สามพัน, หมู่ 14 เนินสมบัติ, หมู่ 15 วังขอน ในเดือนกรกฎาคม 2565 โดยใช้สถานที่ ศาลาอเนกประสงค์ หมู่ 14

เสนอว่าประชาชนที่จะเข้าตรวจสอบสุขภาพจะต้องมีการตรวจ ATK ก่อนเข้างานหรือไม่ เพื่อความปลอดภัยของทั้งพนักงานโรงโม่และผู้ให้บริการตรวจสอบสุขภาพ และเพื่อเป็นการคัดกรองเบื้องต้น ไม่ให้เกิดการติดเชื้อแบบคนหมู่มาก ให้ความเห็นว่าเมื่อรัฐบาลประกาศให้ Covid-19 เป็นโรคประจำถิ่นก็น่าจะมีความจำเป็นที่จะต้องตรวจ ทั้งนี้ให้ยังคงปฏิบัติตามมาตรการการป้องกันการติดเชื้ออยู่ และให้จัดให้มีอาหารกล่องให้นำกลับไปทานที่บ้าน และของที่ระลึกเหมือนทุกปี

มติที่ประชุม : อนุมัติให้ดำเนินการ

ระเบียบวาระที่ 4 เรื่องการเสนอโครงการต่างๆ เพื่อสนับสนุนกิจกรรมของทางราชการและเป็นประโยชน์กับชุมชน

4.1 โรงพยาบาลส่งเสริมสุขภาพตำบลบ้านวังหลุมพอง และโรงพยาบาลส่งเสริมสุขภาพตำบลจรเข้สามพัน ขอความอนุเคราะห์อุปกรณ์ทางการแพทย์

เนื่องด้วยปัจจุบันโรงพยาบาลส่งเสริมสุขภาพตำบลบ้านวังหลุมพอง และโรงพยาบาลส่งเสริมสุขภาพตำบลจรเข้สามพัน รองรับผู้ป่วยภายในพื้นที่ตำบลจรเข้สามพัน อำเภออุทุมพรพิสัย เป็นจำนวนมากแต่ยังขาดแคลนอุปกรณ์ เครื่องมือเครื่องใช้ทางการแพทย์ อาทิเช่น ถุงมือ หน้ากากอนามัย เครื่องวัดความดัน และอื่นๆ จึงขอสนับสนุนจากกลุ่มโรงโม่จรเข้สามพัน เพื่อนำไปจัดสรรสนับสนุนให้กับบุคลากรทางการแพทย์ และเจ้าหน้าที่ผู้ปฏิบัติงานใช้ในการปฏิบัติหน้าที่ดูแลรักษาผู้ป่วยที่ติดเชื้อไวรัสโคโรนา 2019 ทั้งนี้เมื่อรัฐบาลประกาศให้ผู้ป่วยในกลุ่มสีเขียวกักตัวอยู่ที่บ้าน ซึ่งในการกักตัวผู้ป่วยมีความจำเป็นต้องใช้เครื่องอุปโภคบริโภค จึงขอสนับสนุนถุงยังชีพเพื่อผู้ป่วยกักตัวอยู่ที่บ้าน ทั้งนี้โรงพยาบาลส่งเสริมสุขภาพตำบลยังให้เจ้าหน้าที่สาธารณสุขได้ดำเนินการเชิงรุก นัดพ่นน้ำยาฆ่าเชื้อ ตรวจคัดกรองประชาชนกลุ่มเสี่ยงในพื้นที่ จัดทีมแพทย์พยาบาลเจ้าหน้าที่ อสม. ในการตรวจเช็คสุขภาพของผู้ที่ถูกกักตัวในแต่ละวัน จัดทีมเคลื่อนที่เร็วหากเกิดกรณีฉุกเฉิน รวมถึงชี้แจงทำความเข้าใจ เพื่อเฝ้าระวังไม่ให้มีผู้สัมผัสเสี่ยงเพิ่มมากขึ้นเป็นการควบคุมสถานการณ์การแพร่ระบาดของไวรัสโควิด-19

เห็นชอบ และให้โรงพยาบาลส่งเสริมสุขภาพตำบลบ้านวังหลุมพอง และโรงพยาบาลส่งเสริมสุขภาพตำบลจรเข้สามพันนำเสนอรายละเอียดของโครงการมาพิจารณาต่อไป



4.2 อุทยานพุ่มวงเสนอโครงการปรับปรุงภูมิทัศน์

เสนอว่าอุทยานพุ่มวงซึ่งเป็นพื้นที่ใกล้เคียงกลุ่มโรงโม้จระเข้สามพัน เสนอโครงการปรับปรุงภูมิทัศน์ สร้างน้ำตกและปลูกต้นไม้พื้นถิ่นเสริมสร้างความร่มรื่น เนื่องจากปัจจุบันมีนักท่องเที่ยวมาท่องเที่ยวเป็นจำนวนมากขึ้นทุกปี และอาจจะประสานงานกับตัวแทนแต่ละโรงโม้ในเรื่องเวลาการเจาะระเบิดเพื่อไม่ให้กระทบกับการท่องเที่ยว

มติที่ประชุม : รับทราบ

4.3 โครงการซ่อมแซมถนน

กำนันตำบลจระเข้สามพัน กล่าวว่าที่ผ่านมาทางกลุ่มโรงโม้จระเข้สามพันให้ความอนุเคราะห์จัดโครงการซ่อมแซมถนนในหลายเส้นทาง ประชาชนในพื้นที่ให้การตอบรับเป็นอย่างดี ทั้งนี้เนื่องจากฝนตกบ่อยครั้งทำให้ถนนชำรุดพังเสียหายแต่ก็ได้รับความอนุเคราะห์จากกลุ่มโรงโม้จระเข้สามพันเป็นอย่างดี ขอให้ดำเนินกิจกรรมที่เป็นประโยชน์ต่อชุมชนเช่นนี้ต่อไป

มติที่ประชุม : รับทราบ

4.4 โครงการปลูกป่าชุมชน และทำแนวกันไฟป่า

ผู้ใหญ่บ้าน หมู่ 14 เสนอว่าในพื้นที่ตำบลจระเข้สามพัน อำเภออุ้มทอง ได้รับงบประมาณจากกรมป่าไม้ ในการปลูกต้นไม้สร้างป่าชุมชนเพื่อเพิ่มความชุ่มชื้นให้แก่ผิวดิน แต่งบประมาณที่ได้รับนั้นมีไม่เพียงพอจึงไม่ได้ดำเนินการต่อเนื่องจากต้องดูแลใส่ปุ๋ยรดน้ำ ทั้งนี้จะขอความอนุเคราะห์การจัดทำแนวกันไฟป่าเพื่อป้องกันไฟป่าการเกิดเหตุไฟป่า โดยขอให้กลุ่มโรงโม้จระเข้สามพันพิจารณาอุปกรณ์ เช่นคราด ไม้กวาด และอุปกรณ์ต่างๆ ด้วย

มติที่ประชุม : อนุมัติให้ดำเนินการ โดยให้จัดซื้อเครื่องเป่าใบไม้จำนวน 2 เครื่อง และเครื่องพ่นยาแบบแบตเตอรี่ จำนวน 3 เครื่อง ภายในวงเงิน 21,000 บาท มอบให้ผู้ใหญ่บ้าน หมู่ 14 เพื่อใช้เป็นเครื่องมือในการดับไฟป่าต่อไป

4.5 โครงการทำความสะอาดถนน

สอบถามว่าทุกครั้งที่มีการกวาดถนน ทางตำรวจจราจรจากสถานีตำรวจภูธร อำเภออุ้มทอง มาช่วยอำนวยความสะดวกตามที่ได้ประชุมกันก่อนหน้านี้หรือไม่ ทั้งนี้จากการประชุมที่ผ่านมา มีมติให้กลุ่มโรงโม้สนับสนุนค่าน้ำมันให้กับรถสายตรวจครั้งละ 1,000 บาท เพื่อบรรเทาค่าใช้จ่ายของหน่วยงานราชการที่มาอำนวยความสะดวกและเพื่อความปลอดภัยของคนใช้รถใช้ถนนในช่วงเวลาที่กลุ่มโรงโม้จระเข้สามพัน



ทำความสะอาด คุณจำเรียงแถวว่าเมื่อมีการทำความสะอาดถนนทุกครั้ง จะมีเจ้าหน้าที่จากสถานีตำรวจภูธร
อำเภออุทองมาดูแลความปลอดภัยให้ทุกครั้ง

มติที่ประชุม : อนุมัติให้จ่ายค่าน้ำมันรถยนต์ของเจ้าหน้าที่ตำรวจจราจร สถานีตำรวจอุทองที่มาช่วยอำนวยความสะดวกการจราจรในการทำความสะอาดถนนครั้งละ 1,000 บาท

ระเบียบวาระที่ 5 เรื่องอื่นๆ (ถ้ามี)

ไม่มีผู้ใดเสนอเรื่อง

ปิดประชุมเวลา 12.30 น.

ลงชื่อ..



.....

ประธานคณะกรรมการมวลชนสัมพันธ์

ลงชื่อ.....



.....

ผู้จด/บันทึกรายงานการประชุม

เอกสารแนบ 6

กองทุนพัฒนาหมู่บ้านรอบพื้นที่เหมืองแร่



ข้อกำหนดและเงื่อนไข

1. โปรดนำสมุดคู่ฝากนี้และบัตรประจำตัวมาด้วยทุกครั้งที่ติดต่อธนาคาร
2. สมุดคู่ฝากเป็นเอกสารสำคัญโปรดเก็บในที่ปลอดภัยอย่าฝากไว้กับพนักงานธนาคารหรือบุคคลอื่น หากสูญหายแจ้งอายัดได้ทุกสาขาหรือที่หมายเลข 0 2111 1111 แล้วนำไปแจ้งความติดต่อสาขาเจ้าของบัญชี เพื่อขอออกสมุดคู่ฝากใหม่ กรณีสมุดคู่ฝากบันทึกรายการเต็มให้นำสมุดคู่ฝากเดิมขอเปลี่ยนเล่มใหม่ได้ทุกสาขา
3. การถอนต่างสำนักงานสามารถถอนได้เฉพาะเจ้าของบัญชี
4. บัญชีที่ขาดการเคลื่อนไหว และยอดคงเหลือในบัญชีต่ำกว่าที่กำหนด ธนาคารจะปิดบัญชีและ/หรือ คิดค่าธรรมเนียมตามเกณฑ์ที่ธนาคารกำหนด
5. ยอดคงเหลือในสมุดคู่ฝากจะถือว่าถูกต้องเมื่อได้ตรวจสอบแล้วว่าตรงกับบัญชีของธนาคาร ควรนำสมุดมาปรับรายการอย่างน้อยเดือนละครั้ง ได้ทุกสาขา หรือที่เครื่องปรับสมุดอัตโนมัติ (Update Passbook)
6. การนับจำนวนวันเพื่อคำนวณดอกเบี้ยเงินฝากออมทรัพย์ ธนาคารจะใช้หลักเกณฑ์ตามปฏิทินที่เกิดขึ้นจริง
7. เงินฝากนี้ได้รับความคุ้มครองจากสถาบันคุ้มครองเงินฝากตามจำนวนที่กำหนดไว้ในกฎหมาย

สำนักงาน
Office รหัสสาขา 725

บัญชีเลข
Account

สาขาอยู่ทอง

ชื่อบัญชี
Account Name

โปรเจกต์วิจิตรนิทัศน์
โพธิ์พุ่มมาหลอก

กองทุนพัฒนาหมู่บ้านรอบพื้นที่เหมืองแร่
บมจ. บุนซี เมเนตตันครหลวง



ธนาคารกรุงไทย
KRUNGTHAI BANK



ลายมือชื่อผู้มีอำนาจลงนาม
Authorized Signature

SA H 0255776



SA H 0255776

วันที่ DATE	สาขา ORG. BR.	คำย่อ CODE	ถอน WITHDRAWAL	ฝาก DEPOSIT	คงเหลือ BALANCE	เจ้าหน้าที่ STAFF ID.
28/07/58	725	B/P			*****0.00	14162 1
28/07/58	725	SDCH	+++++++10,000.00		*****10,000.00	14162 2
29/09/58	81	SDCK	+++++++100,000.00		*****110,000.00	560087 3
30/10/58	725	SWCH	-----36,000.00		*****74,000.00	573739 4
31/12/58	0	IIPS	+++++++119.21		*****74,119.21	9400 5
12/01/59	725	SWCH	-----20,000.00		*****54,119.21	530793 6
05/04/59	725	SWTRC	-----50,000.00		*****4,119.21	530793 7
07/04/59	725	SDCK	+++++++60,000.00		*****64,119.21	19318 8
07/04/59	725	SWFE	-----60.00		*****64,059.21	19318 9
11/04/59	725	SWCH	-----60,000.00		*****4,059.21	530793 10
30/06/59	0	IIPS	+++++++81.35		*****4,140.56	9400 11
31/12/59	0	IIPS	+++++++10.41		*****4,150.97	9400 12
30/06/60	0	IIPS	+++++++10.39		*****4,161.26	9400 13
02/11/60	725	SDCK	+++++++500,000.00		*****504,161.26	530793 14
02/11/60	725	SWFE	-----500.00		*****503,661.26	530793 15
31/12/60	0	IIPS	+++++++421.04		*****504,082.30	9400 16
01/02/61	725	SWCH	-----100,000.00		*****404,082.30	573740 17
20/03/61	725	SWCH	-----14,500.00		*****389,582.30	573739 18
18/04/61	725	SWCH	-----16,969.00		*****372,613.30	573740 19
19/04/61	725	SDCK	+++++++500,000.00		*****872,613.30	530793 20
19/04/61	725	SWFE	-----500.00		*****872,113.30	530793 21
25/04/61	725	SWCH	-----500,000.00		*****372,113.30	573740 22

ASD/ASW
ASWFE
ATSDC
ATSWC
ATSFEEโอนเงินเข้า/ออกบัญชี
ค่าธรรมเนียมโอนเงินอัตโนมัติ
ฝากเงินโดยเครื่องฝากเงินอัตโนมัติ ADM
ถอนเงินสดโดย ATM
หักค่าธรรมเนียม ATMASFIN
ASSAL/SSAL
ATSDT/ATSWT
ATSWPโอนเงินต่างประเทศ
เข้าเงินเดือน
รับโอน/โอนออกโดย ATM
หักค่าสินค้า/บริการโดย ATM
ยอดยกมา



วันที่ DATE	สาขา ORG. BR.	คำขอ CODE	ถอน WITHDRAWAL	ฝาก DEPOSIT	คงเหลือ BALANCE	เจ้าหน้าที่ STAFF ID.
02/05/61	725	SWCH	-----25,000.00		*****347,113.30	530793
08/05/61	725	SWTRC	-----12,000.00		*****335,113.30	420012
11/06/61	725	SWCH	-----20,000.00		*****315,113.30	420012
30/06/61	0	IIPS	+++++++1,012.40		*****316,125.70	9400
17/08/61	725	SDCK	++++++200,000.00		*****516,125.70	573739
17/08/61	725	SWFE	-----200.00		*****515,925.70	573739
17/08/61	725	SDCK	+++++++700,000.00		*****1,215,925.70	573739
17/08/61	725	SWFE	-----700.00		*****1,215,225.70	573739
04/09/61	725	SWCH	-----993,390.00		*****221,835.70	420012
25/10/61	725	SWCH	-----20,000.00		*****201,835.70	420012
06/11/61	725	SWCH	-----20,000.00		*****181,835.70	551446
09/11/61	725	SWCH	-----160,000.00		*****21,835.70	573739
19/11/61	81	SWFE	-----186.00		*****21,649.70	551950
20/11/61	81	SDCK	+++++++165,172.00		*****186,821.70	90160
28/11/61	725	SWCH	-----176,821.40		*****10,000.30	573739
31/12/61	0	IIPS	+++++++727.23		*****10,727.53	9400
15/03/62	81	SDCK	+++++++600,000.00		*****610,727.53	520695
15/03/62	81	SWFE	-----620.00		*****610,107.53	520695
25/03/62	725	SWCH	-----233,140.00		*****376,967.53	530793
01/04/62	81	SWFE	-----320.00		*****376,647.53	570935
02/04/62	81	SDCK	+++++++300,000.00		*****676,647.53	90160
02/05/62	725	SWCH	-----186,000.00		*****490,647.53	571495
			<div style="display: flex; justify-content: space-between;"> <div> BSD02/GSC02 BSW09/GSD09 BSW11/GSD11 BSW14/GSD14 BSD22/GSC22 </div> <div> เข้าบัญชี-เงินค้ำประกันชีวิต หักบัญชี-ไฟฟ้า หักบัญชี-ค่าสินค้าและบริการ โอนเงินผ่านธนาคารแห่งประเทศไทย (Smart) </div> <div> BSD04/GSC04 BSW10/GSD10 BSW12/GSD12 BSW15/GSD15 BSW27/GSD27 </div> <div> เข้าบัญชี-คบบ พันธมิตร หักบัญชี-โทรศัพท์ หักบัญชี-ประปา หักบัญชี-อาคารสงเคราะห์ หักบัญชี-ประกันสังคม </div> </div>			



SA H 0255776

วันที่ DATE	สาขา ORG. BR.	คำย่อ CODE	ถอน WITHDRAWAL	ฝาก DEPOSIT	คงเหลือ BALANCE	เจ้าหน้าที่ STAFF ID.
18/05/62	725	SWCH	-----45,000.00		*****445,647.53	420012
17/05/62	725	SDCK		+++++++300,000.00	*****745,647.53	571495
17/05/62	725	SWFE	-----300.00		*****745,347.53	571495
11/06/62	725	SWCH	-----314,000.00		*****431,347.53	573739
19/06/62	725	SDCK		+++++++500,000.00	*****931,347.53	571495
19/06/62	725	SWFE	-----500.00		*****930,847.53	571495
30/06/62	0	IIPS		+++++++969.43	*****931,816.96	9400
02/07/62	81	SDCK		+++++++600,000.00	*****1,531,816.96	560087
02/07/62	81	SWFE	-----620.00		*****1,531,196.96	560087
03/07/62	725	SWCH	-----500,000.00		*****1,031,196.96	573739
09/08/62	725	SWCH	-----240,700.00		*****790,496.96	420012
19/08/62	81	SDCK		+++++++600,000.00	*****1,390,496.96	560087
19/08/62	81	SWFE	-----620.00		*****1,389,876.96	560087
19/09/62	725	SWCH	-----502,000.00		*****887,876.96	573739
31/12/62	0	IIPS		+++++++2,519.83	*****890,396.79	9400
28/01/63	725	SWCH	-----301,219.38		*****589,177.41	540755
21/03/63	1402	SWFE	-----618.00		*****588,559.41	560144
23/03/63	1402	SDCK		+++++++597,312.00	*****1,185,871.41	90160
05/05/63	81	SWFE	-----320.00		*****1,185,551.41	580782
07/05/63	81	SDCK		+++++++300,000.00	*****1,485,551.41	90160
02/06/63	81	SDCK		+++++++300,000.00	*****1,785,551.41	551950
02/06/63	81	SWFE	-----320.00		*****1,785,231.41	551950

BCRSA/EMRSA/ERSAB

เช็คคืน

BSWFE

หักค่าธรรมเนียม

E

รายการแก้ไข

CRT / DBT

ยอดรวมฝาก/ถอน

IMS / ITOS

โอนดอกเบี้ยเข้า/ออก

IIPS/DIPS

เพิ่ม/ลด ดอกเบี้ยจ่าย

ORSOT/ORSWT

รับโอนโอนไปต่างประเทศทาง ATM

ORSFE

ค่าธรรมเนียมการโอนเงินต่างประเทศ

GTOS

โอนเงินไปบัญชีอื่น

PASFE

ค่าธรรมเนียม Payment



SA H 0255776

วันที่ DATE	สาขา ORG. BR.	คำขอ CODE	ถอน WITHDRAWAL	ฝาก DEPOSIT	คงเหลือ BALANCE	เจ้าหน้าที่ STAFF ID.
11/06/63	725	SWCH	-----200,000.00		*****1,585,231.41	552040
30/06/63	0	IIPS	+++++++2,242.45		*****1,587,473.86	9400
01/07/63	81	SWFE	-----720.00		*****1,586,753.86	570935
02/07/63	81	SDCK	+++++++700,000.00		*****2,286,753.86	90160
03/08/63	81	SWFE	-----720.00		*****2,286,033.86	520695
04/08/63	81	SDCK	+++++++700,000.00		*****2,986,033.86	90160
01/09/63	81	SDCK	+++++++700,000.00		*****3,686,033.86	570935
01/09/63	81	SWFE	-----720.00		*****3,685,313.86	570935
07/10/63	81	SWFE	-----720.00		*****3,684,593.86	570935
08/10/63	81	SDCK	+++++++700,000.00		*****4,384,593.86	90160
20/10/63	725	SWCH	-----300,000.00		*****4,084,593.86	560287
21/10/63	725	SDCH	+++++++45,000.00		*****4,129,593.86	552040
17/11/63	725	SWCH	-----301,000.00		*****3,828,593.86	560287
31/12/63	0	IIPS	+++++++4,354.50		*****3,832,948.36	9400
09/06/64	725	SWCH	-----72,000.00		*****3,760,948.36	573739
29/06/64	725	SWCH	-----300,000.00		*****3,460,948.36	573739
29/06/64	725	SWCH	-----277,259.26		*****3,183,689.10	573739
29/06/64	725	SWCH	-----30,000.00		*****3,153,689.10	573739
29/06/64	725	SWCH	-----33,800.00		*****3,119,889.10	573739
30/06/64	0	IIPS	+++++++4,732.17		*****3,124,621.27	9400
07/07/64	65	SDCK	+++++++700,000.00		*****3,824,621.27	411473
07/07/64	65	SWFE	-----720.00		*****3,823,901.27	411473

PCSW/PCSE ถอนเงินฝากประจำพร้อมดอกเบี้ย
RFTSD/RFTSW โอนเงินฝากไปต่างประเทศ
SDCK/SDCKT/SDCTH ถอนเงินฝากประจำ
SDCH/SWCH ฝาก/ถอนเงินสด
SDM/SWFE หักค่าธรรมเนียม

PBSDT/PBSWT ฝาก/ถอนทาง KTB ONLINE
RFTSF หักค่าธรรมเนียม (ต่างประเทศ)
SDCK/SDCKT/SDTAX ฝากด้วยเช็ค
SDTRC/SDTRT ฝากโดยการโอน
SWTP/SWTPC หักบัญชีเงินต้นและดอกเบี้ย



SA H 0255776

วันที่ DATE	สาขา ORG. BR.	คำย่อ CODE	ถอน WITHDRAWAL	ฝาก DEPOSIT	คงเหลือ BALANCE	เจ้าหน้าที่ STAFF ID.
17/08/64	725	SWCH	-----936,250.00		*****2,887,651.27	551446 1
19/08/64	65	SDCK	++++++1,049,664.00		*****3,937,315.27	580620 2
19/08/64	65	SWFE	-----1,070.00		*****3,936,245.27	580620 3
05/10/64	65	SDCK	++++++400,000.00		*****4,336,245.27	581029 4
05/10/64	65	SWFE	-----420.00		*****4,335,825.27	581029 5
18/11/64	81	SDCK	++++++700,000.00		*****5,035,825.27	21582 6
18/11/64	81	SWFE	-----720.00		*****5,035,105.27	21582 7
09/12/64	65	SWFE	-----720.00		*****5,034,385.27	580620 8
13/12/64	65	SDCK	++++++700,000.00		*****5,734,385.27	90160 9
16/12/64	65	SDCK	++++++700,000.00		*****6,434,385.27	581029 10
16/12/64	65	SWFE	-----720.00		*****6,433,665.27	581029 11
31/12/64	0	IPS	++++++5,500.68		*****6,439,165.95	9400 12
31/12/64	0	TAX	-----1,534.93		*****6,437,631.02	9400 13
10/01/65	725	SWTRC	-----282,369.19		*****6,155,241.83	573739 14
10/01/65	725	SWTRC	-----500,000.00		*****5,655,241.83	573739 15
10/01/65	725	SWTRC	-----200,000.00		*****5,455,241.83	573739 16
19/01/65	725	LOSDT	++++++165,000.00		*****5,620,241.83	AB0011 17
21/01/65	725	SWTRC	-----500,000.00		*****5,120,241.83	572312 18
21/01/65	725	SWTRC	++++++500,000.00		*****5,620,241.83	572312E 19
21/01/65	725	SWTRC	-----500,000.00		*****5,120,241.83	572312 20
17/03/65	65	SDCK	++++++445,120.00		*****5,565,361.83	580620 21
17/03/65	65	SWFE	-----466.00		*****5,564,895.83	580620 22

SWCRDF
SWATM
VSSWPค่าธรรมเนียมบัตร ATM ใหม่
ค่าธรรมเนียมบัตร ATM รายปี
หักบัญชีฝากเงินและบริการโดยบัตร VISASWTRC/SWTRT
TAXก่อนโดยการโอน
ภาษีดอกเบี้ยเงินฝาก



SA H 0255776

08/04/65 65 SWHE *****720.00

*****5,564,175.83 580620

ธนาคารกรุงไทย
KRUNGTHAI BANK

สำหรับธนาคารใช้เท่านั้น FOR BANK'S USE ONLY

ข้อความแนะนำผลิตภัณฑ์

- สินเชื่อกรุงไทยเคหะ ทรัพย์ทวี โอกาสγγๆ ของการมีบ้าน พร้อมข้อเสนอสุดพิเศษ
- สินเชื่อกรุงไทยธนวัฏ วงเงินพร้อมใช้ คิดดอกเบี้ยตามยอดใช้จริง
- ทรัพย์สินรอกการขาย ทรัพย์สินประเภทที่อยู่อาศัย เพื่อการพาณิชย์ ที่ดิน และอื่นๆ พร้อมขาย สนใจติดตามข้อมูลเพิ่มเติมได้ที่ www.npashowroom.ktb.co.th
- KTB Online ช่องทางใหม่ในการโอนเงิน ชำระค่าสินค้า/บริการ เรียกดูรายการเคลื่อนไหวทางบัญชี
- Direct Debit บริการหักบัญชีอัตโนมัติเพื่อชำระ ค่าสาธารณูปโภค ค่าสินค้าและบริการ

สอบถามรายละเอียดเพิ่มเติมได้ที่ธนาคารกรุงไทย ทุกสาขาทั่วประเทศ

CALL CENTER 0 2111 1111 | www.ktb.co.th | KTB_Care | KTB_Care | KTB_Care | KTB_Care | KTB_Care

จวบ. 090458.5,000,000

รหัสพิมพ์ ENG 082101

บัญชีรายรับ - รายจ่าย กลุ่มโรงโม่จระเข้สามพัน จังหวัดสุพรรณบุรี
กองทุนพัฒนาหมู่บ้านรอบพื้นที่เหมืองแร่ บมจ. ปูนซีเมนต์นครหลวง

วันที่	รายการ	รายจ่าย	รายรับ	คงเหลือ
28/07/2558	ประเดิมเปิดบัญชี	-	10,000.00	10,000.00
29/09/2558	นำเงินเข้าบัญชี ปี 2558	-	100,000.00	110,000.00
30/10/2558	สนับสนุนค่าเสียยัดโครงการ "Bike for Dad" รพ.สต.จระเข้สามพัน	16,000.00	-	94,000.00
30/10/2558	กลิ่นวัดเขาถ้ำเสือ 1 พฤศจิกายน 2558	20,000.00	-	74,000.00
31/12/2558	รับดอกเบี้ย	-	119.21	74,119.21
12/01/2559	สนับสนุนงานวันเด็ก เทศบาลจระเข้สามพัน	20,000.00	-	54,119.21
05/04/2559	สนับสนุนโครงการปรับปรุงพื้นอาคารเรียน รร.วัดปทุมวนาราม	50,000.00	-	4,119.21
07/04/2559	นำเงินเข้าบัญชี ปี 2559	-	60,000.00	64,119.21
07/04/2559	ค่าธรรมเนียม เรียกเก็บแคชเชียร์เช็ค	60.00	-	64,059.21
11/04/2559	สนับสนุนงานสงกรานต์ เทศบาลจระเข้สามพัน	60,000.00	-	4,059.21
30/06/2559	รับดอกเบี้ย	-	81.35	4,140.56
31/12/2559	รับดอกเบี้ย		10.41	4,150.97
30/06/2559	รับดอกเบี้ย		10.29	4,161.26
02/11/2560	นำเงินเข้าบัญชี ปี 2560	-	500,000.00	504,161.26
02/11/2560	ค่าธรรมเนียม เรียกเก็บแคชเชียร์เช็ค	500.00	-	503,661.26
31/12/2560	รับดอกเบี้ย	-	421.04	504,082.30
01/02/2561	ค่าจ้างกวาดถนนบริเวณสามแยกทางเข้าโรงโม่ (เดือนละ 20,000 /เริ่มกุมภาพันธ์-มิถุนายน 2561)	100,000.00	-	404,082.30
20/03/2561	ค่าเครื่องแม่ข่ายวิทยุสื่อสาร สนับสนุนให้ชมรมอนุรักษ์น้ำเพียงสวนหินพุหางนาค 11,000 และค่าทรายสร้างเขื่อน 3,500	14,500.00	-	389,582.30
18/04/2561	ค่าหิน+ทรายสำหรับสร้างฝาย 16,025, ค่าครอบใบอนุญาตวิทยุสื่อสารสวนหินพุหางนาค 944	16,969.00	-	372,613.30
19/04/2561	นำเงินเข้าบัญชี ปี 2560 (แปลง A,B,C)	-	500,000.00	872,613.30
19/04/2561	ค่าธรรมเนียม ผ่ากแคชเชียร์เช็ค	500.00	-	872,113.30
25/04/2561	ถอนเงิน เพื่อนำเข้าบัญชีกลุ่มโรงโม่หินเทศบาลจระเข้สามพัน	500,000.00	-	372,113.30
02/05/2561	กรณีรถบรรทุกน้ำมัน ออยเลอร์ ISUP	25,000.00	-	347,113.30
08/05/2561	ค่าเครื่องเป่าฝุ่นทำความสะอาดถนนหน้าโรงโม่หิน	12,000.00	-	335,113.30
11/06/2561	สนับสนุนงานกีฬาสุพรรณ สัมพันธ์ 61	20,000.00	-	315,113.30
30/06/2561	รับดอกเบี้ย	-	1,012.40	316,125.70
17/08/2561	นำเงินเข้าบัญชี ปี 2560 (แปลง A,B,C)	-	200,000.00	516,125.70
17/08/2561	ค่าธรรมเนียม ผ่ากแคชเชียร์เช็ค	200.00		515,925.70
17/08/2561	นำเงินเข้าบัญชี ปี 2560 (แปลง A,B,C)	-	700,000.00	1,215,925.70
17/08/2561	ค่าธรรมเนียม ผ่ากแคชเชียร์เช็ค	700.00	-	1,215,225.70
04/09/2561	เบิกเข้ากลุ่มโรงโม่จระเข้สามพัน หลังหักค่าทำถนน,กระเช้าเยียมผอ.,กวาดถนน	993,390.00	-	221,835.70
25/10/2561	ค่ากลิ่น วัดเขาถ้ำเสือ	20,000.00	-	201,835.70
06/11/2561	ค่าบัตรคอนเสิร์ตการกุศล สวนน้ำสุพรรณบุรี 10,000, ค่าใช้จ่ายสร้างฝายพุหางนาค	20,000.00	-	181,835.70
09/11/2561	เบิกเข้ากลุ่มโรงโม่จระเข้สามพัน	160,000.00	-	21,835.70
19/11/2561	ค่าธรรมเนียม เรียกเก็บแคชเชียร์เช็ค	186.00	-	21,649.70
20/11/2561	นำเงินเข้าบัญชี (แปลง A,B,C ครั้งสุดท้ายปี 2560)	-	165,172.00	186,821.70
28/22/2561	เบิกเข้ากลุ่มโรงโม่จระเข้สามพัน หลังหักค่า Banner รณรงค์คลุมผ้าใบ,งานดอน	176,821.40	-	10,000.30
31/12/2561	รับดอกเบี้ย	-	727.23	10,727.53
15/03/2562	นำเงินเข้าบัญชี แปลง A,B,C,F1 (ครั้งที่ 1/2561)	-	600,000.00	610,727.53
15/03/2562	ค่าธรรมเนียม ผ่ากแคชเชียร์เช็ค	620.00	-	610,107.53

บัญชีรายรับ - รายจ่าย กลุ่มโรงโม่จระเข้สามพัน จังหวัดสุพรรณบุรี
กองทุนพัฒนาหมู่บ้านรอบพื้นที่เหมืองแร่ บมจ. ปูนซีเมนต์นครหลวง

วันที่	รายการ	รายจ่าย	รายรับ	คงเหลือ
25/03/2562	เบิกเข้ากลุ่มโรงโม่จระเข้สามพัน ครั้งที่ 1/2561 และค่าใช้จ่ายสร้างฝาย ครั้งที่ 3	233,140.00		376,967.53
01/04/2562	ค่าธรรมเนียม ฝากแคชเชียร์เช็ค	320.00	-	376,647.53
02/04/2562	นำเงินเข้าบัญชี แปลง A,B,C,F1 (ครั้งที่ 2/2561)	-	300,000.00	676,647.53
02/05/2562	ค่าติดตั้งไฟกระพริบ สามแยกทางเข้ากลุ่มโรงโม่จระเข้สามพัน	186,000.00	-	490,647.53
16/05/2562	เบิกค่าใช้จ่ายงานซ่อมแซมถนนเลียบริมคันคลองจระเข้สามพัน	45,000.00	-	445,647.53
17/05/2562	นำเงินเข้าบัญชี แปลง A,B,C,F1 (ครั้งที่ 3/2561)	-	300,000.00	745,647.53
17/05/2562	ค่าธรรมเนียม ฝากแคชเชียร์เช็ค	300.00	-	745,347.53
11/06/2562	เบิกเข้ากลุ่มโรงโม่จระเข้สามพัน ครั้งที่ 3/2561	314,000.00	-	431,347.53
19/05/2562	นำเงินเข้าบัญชี แปลง A,B,C,F1 (ครั้งที่ 4/2561)	-	500,000.00	931,347.53
19/05/2562	ค่าธรรมเนียม ฝากแคชเชียร์เช็ค	500.00	-	930,847.53
30/06/2562	รับดอกเบี้ย	-	969.43	931,816.96
02/07/2562	นำเงินเข้าบัญชี แปลง A,B,C,F1 (ครั้งที่ 5/2561)	-	600,000.00	1,531,816.96
02/07/2562	ค่าธรรมเนียม ฝากแคชเชียร์เช็ค	620.00	-	1,531,196.96
03/07/2562	ถอนเพื่อนำเข้าบัญชีกลุ่มโรงโม่หินเทศบาลจระเข้สามพัน ครั้งที่ 4/2561	500,000.00	-	1,031,196.96
09/08/2562	ถอนค่าซื้อหินฝุ่นบรีจาด	240,700.00	-	790,496.96
19/08/2562	นำเงินเข้าบัญชี แปลง A,B,C,F1 (ครั้งที่ 7/2561)	-	600,000.00	1,390,496.96
19/08/2562	ค่าธรรมเนียม ฝากแคชเชียร์เช็ค	620.00	-	1,389,876.96
19/09/2562	ถอนเพื่อนำเข้าบัญชีกลุ่มโรงโม่หินเทศบาลจระเข้สามพัน ครั้งที่ 7/2561	502,000.00	-	887,876.96
31/12/2562	ดอกเบี้ย	-	2,519.83	890,396.79
28/01/2563	บริจาคหินฝุ่นวัดโพธาราม ยอดวันที่ 6-30/11/2019+งานซ่อมแซมถนน	301,219.38	-	589,177.41
21/02/2563	ค่าธรรมเนียม ฝากแคชเชียร์เช็ค	618.00	-	588,559.41
23/03/2563	นำเงินเข้าบัญชี แปลง A,B,C,F1 (ครั้งที่ 9/2561)	-	597,312.00	1,185,871.41
05/05/2563	ค่าธรรมเนียม ฝากแคชเชียร์เช็ค	320.00	-	1,185,551.41
07/05/2563	นำเงินเข้าบัญชี แปลง A,B,C,F1 (ครั้งที่ 3/2562)	-	300,000.00	1,485,551.41
02/06/2563	นำเงินเข้าบัญชี แปลง A,B,C,F1 (ครั้งที่ 4/2562)	-	300,000.00	1,785,551.41
02/06/2563	ค่าธรรมเนียม ฝากแคชเชียร์เช็ค	320.00	-	1,785,231.41
11/06/2563	เบิกเงินสด สรรองจ่ายค่าใช้จ่ายจัดกิจกรรม	200,000.00	-	1,585,231.41
30/06/2563	ดอกเบี้ย	-	2,242.45	1,587,473.86
01/07/2563	ค่าธรรมเนียม ฝากแคชเชียร์เช็ค	720.00	-	1,586,753.86
02/07/2563	นำเงินเข้าบัญชี แปลง A,B,C,F1 (ครั้งที่ 5/2562)	-	700,000.00	2,286,753.86
03/08/2563	ค่าธรรมเนียม ฝากแคชเชียร์เช็ค	720.00	-	2,286,033.86
04/08/2563	นำเงินเข้าบัญชี แปลง A,B,C,F1 (ครั้งที่ 6/2562)	-	700,000.00	2,986,033.86
01/09/2563	นำเงินเข้าบัญชี แปลง A,B,C,F1 (ครั้งที่ 7/2562)	-	700,000.00	3,686,033.86
01/09/2563	ค่าธรรมเนียม ฝากแคชเชียร์เช็ค	720.00	-	3,685,313.86
07/10/2563	ค่าธรรมเนียม ฝากแคชเชียร์เช็ค	720.00	-	3,684,593.86
08/10/2563	นำเงินเข้าบัญชี แปลง A,B,C,F1 (ครั้งที่ 8/2562)	-	700,000.00	4,384,593.86
20/10/2563	เบิกเงินช่วยเหลือผู้ประสบภัยน้ำท่วมริมคลองจระเข้สามพัน	300,000.00	-	4,084,593.86
21/10/2563	เงินเหลือจากเบิกช่วยเหลือน้ำท่วมนำฝากคืนบัญชี	-	45,000.00	4,129,593.86
17/11/2563	เบิกชำระค่าซ่อมถนนริมคลองจระเข้/ซ่อมถนนหมู่ 14/สนับสนุนเสือกักสายตรวจ	301,000.00	-	3,828,593.86
31/12/2563	ดอกเบี้ย	-	4,354.50	3,832,948.36
09/06/2564	มอบให้คุณปรัชญา ค่าทำความสะอาดถนน น้ำมันรถสายตรวจ	72,000.00	-	3,760,948.36

บัญชีรายรับ - รายจ่าย กลุ่มโรงโม่จระเข้สามพัน จังหวัดสุพรรณบุรี
กองทุนพัฒนาหมู่บ้านรอบพื้นที่เหมืองแร่ บมจ. ปูนซีเมนต์นครหลวง

วันที่	รายการ	รายจ่าย	รายรับ	คงเหลือ
29/06/2564	ถอนเพื่อนำเข้าบัญชีกลุ่มโรงโม่หินเทศบาลจระเข้สามพัน ครั้งที่ 1/2564	300,000.00		3,460,948.36
29/06/2564	ค่าหินฝุ่นบริจาคมที่วัดสระพังลาน ยอดวันที่ 20-25/05/2564	277,259.26	-	3,183,689.10
29/06/2564	สถานีตำรวจภูธรอุททอง ของบสนับสนุนซื้อคอมพิวเตอร์งานพิมพ์ใบสั่ง	30,000.00	-	3,153,689.10
29/06/2564	จ่ายค่าคอนกรีตบริจาคมโรงเรียนวัดปทุมวนาราม 20 คิว	33,800.00		3,119,889.10
30/06/2564	ดอกเบี๋ย	-	4,732.17	3,124,621.27
07/07/2564	นำเงินเข้าบัญชี แปลง A,B,C,F1 (ครั้งที่ 12/2562)	-	700,000.00	3,824,621.27
07/07/2564	ค่าธรรมเนียม ฝากแคชเชียร์เช็ค	720.00	-	3,823,901.27
17/08/2564	ค่าซ่อมแซมถนนหน้าโรงโม่-ทางหลวง 3342	936,250.00	-	2,887,651.27
19/08/2564	นำเงินเข้าบัญชี แปลง A,B,C (ครั้งที่ 13/2562) (ครั้งที่ 1/2563)	-	1,049,664.00	3,937,315.27
19/08/2564	ค่าธรรมเนียม ฝากแคชเชียร์เช็ค	1,070.00		3,936,245.27
05/10/2564	นำเงินเข้าบัญชี แปลง A,B,C (ครั้งที่ 2/2563)	-	400,000.00	4,336,245.27
05/10/2564	ค่าธรรมเนียม ฝากแคชเชียร์เช็ค	420.00	-	4,335,825.27
18/11/2564	นำเงินเข้าบัญชี แปลง A,B,C (ครั้งที่ 3/2563)		700,000.00	5,035,825.27
18/11/2564	ค่าธรรมเนียม ฝากแคชเชียร์เช็ค	720.00	-	5,035,105.27
09/12/2564	ค่าธรรมเนียม ฝากแคชเชียร์เช็ค	720.00	-	5,034,385.27
13/12/2564	นำเงินเข้าบัญชี แปลง A,B,C (ครั้งที่ 4/2563)	-	700,000.00	5,734,385.27
16/12/2564	นำเงินเข้าบัญชี แปลง A,B,C (ครั้งที่ 5/2563)	-	700,000.00	6,434,385.27
16/12/2564	ค่าธรรมเนียม ฝากแคชเชียร์เช็ค	720.00	-	6,433,665.27
31/12/2564	รับดอกเบี๋ย		5,500.68	6,439,165.95
31/12/2564	ภาษี	1,534.93	-	6,437,631.02
10/01/2565	ชำระค่าหินบริจาคม ยอดวันที่ 3/10/2564-25/11/2564	282,389.19	-	6,155,241.83
10/01/2565	ถอนเพื่อนำเข้าบัญชีกลุ่มโรงโม่หินเทศบาลจระเข้สามพัน ครั้งที่ 1/2565	500,000.00	-	5,655,241.83
10/01/2565	เบิกเงินสด สรรองจ่ายค่าใช้จ่ายจัดกิจกรรม	200,000.00	-	5,455,241.83
19/01/2565	ตลาดพัฒนาอุตสาหกรรมโอนเข้าค่าหินโม่ผ่านปากโม่ ปี 2564	-	165,000.00	5,620,241.83
21/01/2565	ถอนเพื่อนำเข้าบัญชีกลุ่มโรงโม่หินเทศบาลจระเข้สามพัน ครั้งที่ 2/2565	500,000.00	-	5,120,241.83
21/01/2565	ธนาคารออกเช็คผิด	-	500,000.00	5,620,241.83
21/01/2565	ทำรายการถอนอีกครั้ง	500,000.00	-	5,120,241.83
17/03/2565	นำเงินเข้าบัญชี แปลง A,B,C (ครั้งที่ 7/2563)	-	445,120.00	5,565,361.83
17/03/2565	ค่าธรรมเนียม ฝากแคชเชียร์เช็ค	466.00	-	5,564,895.83
08/04/2565	ค่าธรรมเนียม ฝากแคชเชียร์เช็ค	720.00	-	5,564,175.83

เอกสารแนบ 7

กองทุนเพื่อระวางสุขภาพ



ข้อกำหนดและเงื่อนไข

1. โปรดนำสมุดคู่ฝากนี้และบัตรประจำตัวมาด้วยทุกครั้งที่ติดต่อธนาคาร
2. สมุดคู่ฝากเป็นเอกสารสำคัญโปรดเก็บในที่ปลอดภัยอย่าฝากไว้กับพนักงานธนาคารหรือบุคคลอื่น หากสูญหายแจ้งอายัดได้ทุกสาขาหรือที่หมายเลข 0 2111 1111 แล้วนำไปแจ้งความติดต่อสาขาเจ้าของบัญชี เพื่อขอออกสมุดคู่ฝากใหม่ กรณีสมุดคู่ฝากบันทึกรายการเต็มให้นำสมุดคู่ฝากเดิมขอเปลี่ยนเล่มใหม่ได้ทุกสาขา
3. การถอนต่างสำนักงานสามารถถอนได้เฉพาะเจ้าของบัญชี
4. บัญชีที่ขาดการเคลื่อนไหว และยอดคงเหลือในบัญชีต่ำกว่าที่กำหนด ธนาคารจะปิดบัญชีและ/หรือ คิดค่าธรรมเนียมตามเกณฑ์ที่ธนาคารกำหนด
5. ยอดคงเหลือในสมุดคู่ฝากจะถือว่าถูกต้องเมื่อได้ตรวจสอบแล้วว่าตรงกับบัญชีของธนาคาร ควรนำสมุดมาปรับรายการอย่างน้อยเดือนละครั้ง ได้ทุกสาขา หรือที่เครื่องปรับสมุดอัตโนมัติ (Update Passbook)
6. การนับจำนวนวันเพื่อคำนวณดอกเบี้ยเงินฝากออมทรัพย์ ธนาคารจะใช้หลักเกณฑ์ตามปีปฏิทินที่เกิดขึ้นจริง
7. เงินฝากนี้ได้รับความคุ้มครองจากสถาบันคุ้มครองเงินฝากตามจำนวนที่กำหนดไว้ในกฎหมาย

สำนักงาน
Office รหัสสาขา 725

บัญชีเลข
Account

สาขาอุทอง

ชื่อบัญชี
Account Name

โปรดระวังฉีกขาด
โทรศัพท์มาตลอด

กองทุนเฝ้าระวังสุขภาพ
บมจ.ปูนซีเมนต์ นครหลวง



ธนาคารกรุงไทย
KRUNGTHAI BANK



ลายมือชื่อผู้มีอำนาจลงนาม
Authorized Signature

SA H 0255777



SA H 0255777

วันที่ DATE	สาขา ORG. BR.	คำย่อ CODE	ถอน WITHDRAWAL	ฝาก DEPOSIT	คงเหลือ BALANCE	เจ้าหน้าที่ STAFF ID.
28/07/58	725	B/P			*****0.00	14162 1
28/07/58	725	SDCH		+++++++10,000.00	*****10,000.00	14162 2
06/08/58	81	SDCK		+++++++390,000.00	*****400,000.00	560087 3
13/08/58	725	SWCH	-----22,500.00		*****377,500.00	500635 4
01/09/58	725	SWCH	-----15,720.00		*****361,780.00	573739 5
20/10/58	725	SWCH	-----31,300.00		*****330,480.00	573739 6
31/12/58	0	IIPS		+++++++711.16	*****331,191.16	9400 7
30/06/59	0	IIPS		+++++++823.45	*****332,014.61	9400 8
31/12/59	0	IIPS		+++++++834.57	*****332,849.18	9400 9
09/05/60	725	SWCH	-----300,000.00		*****32,849.18	500635 10
30/06/60	0	IIPS		+++++++1607.48	*****33,456.66	9400 11
22/09/60	725	SWCH	-----30,000.00		*****3,456.66	573739 12
04/10/60	725	SDCK		+++++++200,000.00	*****203,456.66	420012 13
04/10/60	725	SWPE	-----200.00		*****203,256.66	420012 14
08/11/60	725	SWCH	-----33,285.00		*****169,971.66	551446 15
23/11/60	725	SWCH	-----40,000.00		*****129,971.66	420012 16
31/12/60	0	IIPS		+++++++240.42	*****130,212.08	9400 17
19/03/61	725	SDCK		+++++++50,000.00	*****180,212.08	420012 18
30/06/61	0	IIPS		+++++++394.09	*****180,606.17	9400 19
12/07/61	725	SWCH	-----40,200.00		*****140,406.17	530793 20
09/08/61	725	SWCH	-----30,000.00		*****110,406.17	420012 21
17/08/61	725	SDCK		+++++++200,000.00	*****310,406.17	573739 22

ASD/ASW
ASWFE
ATSDC
ATSWC
ATSFEโอนเงินเข้า/ออกบัญชี
ค่าธรรมเนียมโอนเงินอัตโนมัติ
ฝากเงินโดยเครื่องฝากเงินอัตโนมัติ ADM
ถอนเงินสดโดย ATM
หักค่าธรรมเนียม ATMASFIN
ASSAL/SSAL
ATSDT/ATSWT
ATSWP
BFโอนเงินต่างประเทศ
เข้าเงินเดือน
รับโอน/โอนออกโดย ATM
หักค่าสินค้า/บริการโดย ATM
ยอดยกมา



SA H 0255777

วันที่ DATE	สาขา ORGL BR	บัญชี CODE	ถอน WITHDRAWAL	ฝาก DEPOSIT	คงเหลือ BALANCE	จำนวนที่ STAFF NO
17/08/61	725	SWFX	-----200.00		*****310,206.17	573739 1
04/09/61	725	SWCH	-----130,716.00		*****179,490.17	420012 2
19/11/61	81	SWFE	-----155.00		*****179,335.17	551950 3
20/11/61	81	SDCK	+++++++134,828.00		*****314,163.17	90160 4
28/11/61	725	SWCH	-----304,163.00		*****10,000.17	573739 5
17/12/61	81	SWFE	-----220.00		*****9,780.17	580782 6
18/12/61	81	SDCK	+++++++200,000.00		*****209,780.17	90160 7
21/12/61	725	SWCH	-----170,800.00		*****38,980.17	420012 8
31/12/61	0	IIPS	+++++++410.64		*****39,390.81	9400 9
01/03/62	81	SDCK	+++++++247,758.00		*****287,148.81	570935 10
01/03/62	81	SWFE	-----268.00		*****286,880.81	570935 11
04/03/62	725	SWCH	-----270,000.00		*****16,880.81	420012 12
30/06/62	0	IIPS	+++++++71.14		*****16,951.95	9400 13
13/07/62	81	SWFE	-----620.00		*****16,331.95	560087 14
17/07/62	81	SDCK	+++++++600,000.00		*****616,331.95	90160 15
05/09/62	725	SWCH	-----170,460.00		*****445,871.95	571495 16
15/11/62	81	SDCK	+++++++600,000.00		*****1,045,871.95	560087 17
15/11/62	81	SWFE	-----620.00		*****1,045,251.95	560087 18
31/12/62	0	IIPS	+++++++1,532.47		*****1,046,784.42	9400 19
21/02/63	725	SWCH	-----500,000.00		*****546,784.42	573739 20
16/04/63	81	SDCK	+++++++598,656.00		*****1,145,440.42	560087 21
16/04/63	81	SWFE	-----619.00		*****1,144,821.42	560087 22

BSD02/GSC02
BSW09/GSD09
BSW11/GSD11
BSW14/GSD14
BSD22/GSC22เข้าบัญชี-เงินเดือน
หักบัญชี-ประกันชีวิต
หักบัญชี-ไฟฟ้า
หักบัญชี-ค่าสินค้าและบริการ
โอนเงินผ่าน
ธนาคารแห่งประเทศไทย (Smart)BSD04/GSC04
BSW10/GSD10
BSW12/GSD12
BSW15/GSD15
BSW27/GSD27เข้าบัญชี-คูปองบัตร
หักบัญชี-โทรศัพท์
หักบัญชี-ประปา
หักบัญชี-อาคารสงเคราะห์
หักบัญชี-ประกันสังคม



SA H 0255777

วันที่ DATE	สาขา BRANCH	คำขอ CODE	ถอน WITHDRAWAL	ฝาก DEPOSIT	คงเหลือ BALANCE	เจ้าหน้าที่ STAFF ID.
05/05/63	81	SWFE	-----320.00		*****1,144,501.42	580782
07/05/63	81	SDCK		+++++++300,000.00	*****1,444,501.42	90160
11/06/63	725	SWCH	-----300,000.00		*****1,144,501.42	552040
30/06/63	0	TIPS		+++++++2,118.27	*****1,146,619.69	9400
01/07/63	81	SWFE	-----320.00		*****1,146,299.69	570935
02/07/63	81	SDCK		+++++++300,000.00	*****1,446,299.69	90160
27/08/63	725	SWCH	-----200,000.00		*****1,246,299.69	573739
17/11/63	725	SWCH	-----181,555.00		*****1,064,744.69	560287
14/12/63	725	SWTRC	-----1,000,000.00		*****64,744.69	573739
31/12/63	0	TIPS		+++++++1,463.45	*****66,208.14	9400
04/03/64	65	SDCK		+++++++500,000.00	*****566,208.14	581029
04/03/64	65	SWFE	-----520.00		*****565,688.14	581029
02/04/64	65	SDCK		+++++++500,000.00	*****1,065,688.14	580620
02/04/64	65	SWFE	-----520.00		*****1,065,168.14	580620
30/06/64	0	TIPS		+++++++797.09	*****1,065,965.23	9400
09/08/64	725	SWCH	-----156,000.00		*****909,965.23	580676
19/08/64	65	SDCK		+++++++1,224,832.00	*****2,134,797.23	580620
19/08/64	65	SWFE	-----1,245.00		*****2,133,552.23	580620
05/10/64	65	SDCK		+++++++300,000.00	*****2,433,552.23	581029
05/10/64	65	SWFE	-----320.00		*****2,433,232.23	581029
31/12/64	0	TIPS		+++++++2,500.50	*****2,435,732.73	9400
31/12/64	0	TAX	-----494.64		*****2,435,238.09	9400

BCRSA/EMRSA/ERSAB

E

IMS/ITOS

ORSOT/ORSWT

OTOS

เช็คคืน

รายการแก้ไข

โอนดอกเบี้ยเข้า/ออก

รับโอนโอนไปทางธนาคารทาง ATM

โอนเงินไปบัญชีอื่น

BSWFE

CRT/DBT

IPS/DIPS

ORSFE

PASFE

หักค่าธรรมเนียม

ยอดรวมฝาก/ถอน

เพิ่ม/ลด ดอกเบี้ยจ่าย

ค่าธรรมเนียมการโอนเงินต่างธนาคาร

ค่าธรรมเนียม Payment



วันที่ DATE	สาขา ORG. BR.	คำย่อ CODE	ถอน WITHDRAWAL	ฝาก DEPOSIT	คงเหลือ BALANCE	เจ้าหน้าที่ STAFF ID.
19/01/65	725	ORSDT		+++++++82,500.00	*****2,517,738.09	AB0011
02/02/65	725	SDCK		+++++++700,000.00	*****3,217,738.09	573739
02/02/65	725	SWFE	-----700.00		*****3,217,038.09	573739
17/03/65	65	SDCK		+++++++322,560.00	*****3,539,598.09	580620
17/03/65	65	SWFE	-----343.00		*****3,539,255.09	580620
4						
4						

PCSW/PCSFE ถอนเงินที่วงเงินการค้ารวมเงิน
RFTSD/RFTSW โอนจาก/โอนไป/ค่าธรรมเนียม

SCOOH/SCOT/SCOTH ถอนเงินบัญชี
SDCH/SWCH ฝาก/ถอนเงินสด

SDW/SWFE หักค่าธรรมเนียม

PBSDT/PBSWT ฝาก/ถอนทาง KTB ONLINE
RFTSF หักค่าธรรมเนียม (ค่าธรรมเนียม)

SDCK/SDCKT/SDTAX ฝากด้วยเช็ค

SDTRG/SDTRT ฝากโดยการโอน

SWTP/SWTPC หักบัญชีค่าสินค้าและบริการ

บัญชีรายรับ - รายจ่าย กลุ่มโรงโม่กระเซ้สามพัน จังหวัดสุพรรณบุรี
กองทุนเฝ้าระวังสุขภาพ บมจ. ปูนซีเมนต์นครหลวง

วันที่	รายการ	รายจ่าย	รายรับ	คงเหลือ
28/07/2558	ประเดิมเปิดบัญชี	-	10,000.00	10,000.00
06/08/2558	นำเงินเข้าบัญชี ปี 2558	-	390,000.00	400,000.00
07/08/2558	โครงการคัดกรองสุขภาพ หมู่ 1,14,15 ปี 2558	22,500.00	-	377,500.00
26/08/2558	โครงการตรวจสุขภาพชุมชน หมู่ 1,14,15 ปี 2558	31,300.00	-	346,200.00
01/09/2558	ค่าสติกเกอร์กลุ่มโรงโม่,อาหาร,ค่าใช้จ่ายทั่วไปวันตรวจสุขภาพ	15,720.00	-	330,480.00
31/12/1958	ดอกเบี้ย	-	711.16	331,191.16
30/06/1959	ดอกเบี้ย	-	823.45	332,014.61
09/05/2560	ดอกเบี้ย	-	834.57	332,849.18
09/05/2560	นำส่งเงินเข้าร่วมกลุ่มโรงโม่เซ้สามพัน	300,000.00	-	32,849.18
30/06/2560	ดอกเบี้ย	-	607.48	33,456.66
22/09/2560	โครงการตรวจสุขภาพชุมชน ปี 2560	30,000.00	-	3,456.66
04/10/2560	นำเงินเข้าบัญชี ปี 2560	-	200,000.00	203,456.66
04/10/2560	ค่าธรรมเนียม เรียกเก็บแคชเชียร์เช็ค	200.00	-	203,256.66
08/11/2560	โครงการตรวจสุขภาพชุมชน ปี 2560	33,285.00	-	169,971.66
23/11/2560	โครงการก้าวคนละก้าวเพื่อ 11 โรงพยาบาลทั่วประเทศ	40,000.00	-	129,971.66
31/12/2560	ดอกเบี้ย	-	240.42	130,212.08
19/03/2561	นำเงินเข้าบัญชี (แปลง F1)	-	50,000.00	180,212.08
30/06/2561	ดอกเบี้ย	-	394.09	180,606.17
12/07/2561	ค่าเสียยัดกลุ่มโรงโม่กระเซ้สามพัน แจกประชาชนตรวจสุขภาพ	40,200.00	-	140,406.17
09/08/2561	เบิกค่าใช้จ่ายจัดโครงการตรวจสุขภาพ	30,000.00	-	110,406.17
17/08/2561	นำเงินเข้าบัญชี (แปลง A,B,C)	-	200,000.00	310,406.17
17/08/2561	ค่าธรรมเนียม ฝากแคชเชียร์เช็ค	200.00	-	310,206.17
04/09/2561	เบิกเข้ากลุ่มโรงโม่กระเซ้สามพัน หลังหักค่าจัดตรวจสุขภาพ	130,716.00	-	179,490.17
19/11/2561	ค่าธรรมเนียม ฝากแคชเชียร์เช็ค	155.00	-	179,335.17
20/11/2561	นำเงินเข้าบัญชี (แปลง A,B,C)	-	134,828.00	314,163.17
28/11/2561	เบิกเข้ากลุ่มโรงโม่กระเซ้สามพัน	304,163.00	-	10,000.17
17/12/2561	ค่าธรรมเนียม ฝากแคชเชียร์เช็ค	220.00	-	9,780.17
17/12/2561	นำเงินเข้าบัญชี (แปลง A,B,C)	-	200,000.00	209,780.17
21/12/2561	เบิกเข้ากลุ่มโรงโม่กระเซ้สามพัน หลังหักค่าบัตรงานอันตรายดอนเจดีย์ 20,800.00	170,800.00	-	38,980.17
31/12/2561	ดอกเบี้ย	-	410.64	39,390.81
01/03/2562	นำเงินเข้าบัญชี (แปลง A,B,C) งวดสุดท้ายของปี 2560	-	247,758.00	287,148.81
01/03/2562	ค่าธรรมเนียม ฝากแคชเชียร์เช็ค	268.00	-	286,880.81
04/03/2562	เบิกเข้ากลุ่มโรงโม่กระเซ้สามพัน (ครั้งสุดท้ายของปี 2560)	270,000.00	-	16,880.81
30/06/2562	ดอกเบี้ย	-	71.14	16,951.95
15/07/2562	ค่าธรรมเนียม ฝากแคชเชียร์เช็ค	620.00	-	16,331.95
17/07/2562	นำเงินเข้าบัญชี แปลง A,B,C (ครั้งที่ 6/2561)	-	600,000.00	616,331.95
05/09/2562	ค่าจัดตรวจสุขภาพ ปี 2562	170,460.00	-	445,871.95
15/11/2562	นำเงินเข้าบัญชี แปลง A,B,C (ครั้งที่ 8/2561)	-	600,000.00	1,045,871.95

บัญชีรายรับ - รายจ่าย กลุ่มโรงโม่จระเข้สามพัน จังหวัดสุพรรณบุรี
กองทุนเฝ้าระวังสุขภาพ บมจ. ปูนซีเมนต์นครหลวง

วันที่	รายการ	รายจ่าย	รายรับ	คงเหลือ
15/11/2562	ค่าธรรมเนียม ฝากแคชเชียร์เช็ค	620.00	-	1,045,251.95
31/12/2562	ดอกเบี้ย	-	1,532.47	1,046,784.42
21/02/2563	ถอนเพื่อนำเข้าบัญชีกลุ่มโรงโม่หินเทศบาลจระเข้สามพัน ครั้งที่ 1/2562	500,000.00	-	546,784.42
16/04/2563	นำเงินเข้าบัญชี แปลง A,B,C (ครั้งที่ 10/2561)	-	598,656.00	1,145,440.42
16/04/2563	ค่าธรรมเนียม ฝากแคชเชียร์เช็ค	619.00	-	1,144,821.42
05/05/2563	ค่าธรรมเนียม ฝากแคชเชียร์เช็ค	320.00	-	1,144,501.42
07/05/2563	นำเงินเข้าบัญชี แปลง A,B,C (ครั้งที่ 3/2562)	-	300,000.00	1,444,501.42
11/06/2563	ถอนเพื่อนำเข้าบัญชีกลุ่มโรงโม่หินเทศบาลจระเข้สามพัน ครั้งที่ 2/2562	300,000.00	-	1,144,501.42
30/06/2563	ดอกเบี้ย	-	2,118.27	1,146,619.69
01/07/2563	ค่าธรรมเนียม ฝากแคชเชียร์เช็ค	320.00	-	1,146,299.69
02/07/2563	นำเงินเข้าบัญชี แปลง A,B,C (ครั้งที่ 5/2562)	-	300,000.00	1,446,299.69
27/08/2563	ถอนเพื่อนำเข้าบัญชีกลุ่มโรงโม่หินเทศบาลจระเข้สามพัน ครั้งที่ 3/2562 เก็บ	200,000.00	-	1,246,299.69
28/10/2563	จ่ายค่าจัดตรวจสอบสุขภาพ ปี 2563 16,23 สิงหาคม 2563	181,555.00	-	1,064,744.69
14/12/2563	ถอนเพื่อนำเข้าบัญชีกลุ่มโรงโม่หินเทศบาลจระเข้สามพัน ครั้งที่ 4/2562	1,000,000.00	-	64,744.69
31/12/2563	ดอกเบี้ย	-	1,463.45	66,208.14
04/03/2564	นำเงินเข้าบัญชี แปลง A,B,C (ครั้งที่ 10/2562)	-	500,000.00	566,208.14
04/03/2564	ค่าธรรมเนียม ฝากแคชเชียร์เช็ค	520.00	-	565,688.14
02/04/2564	นำเงินเข้าบัญชี แปลง A,B,C (ครั้งที่ 11/2562)	-	500,000.00	1,065,688.14
02/04/2564	ค่าธรรมเนียม ฝากแคชเชียร์เช็ค	520.00	-	1,065,168.14
30/06/2564	ดอกเบี้ย	-	797.09	1,065,965.23
09/08/2564	เบิกมอบให้ รพ.อุทอง,สาธารณสุขจังหวัด, เทศบาลจระเข้สามพัน	156,000.00	-	909,965.23
19/08/2564	นำเงินเข้าบัญชี แปลง A,B,C (ครั้งที่ 13/2562) (ครั้งที่ 1/2563)	-	1,224,832.00	2,134,797.23
19/08/2564	ค่าธรรมเนียม ฝากแคชเชียร์เช็ค	1,245.00	-	2,133,552.23
05/10/2564	นำเงินเข้าบัญชี แปลง A,B,C (ครั้งที่ 2/2563)	-	300,000.00	2,433,552.23
05/10/2564	ค่าธรรมเนียม ฝากแคชเชียร์เช็ค	320.00	-	2,433,232.23
31/12/2564	รับดอกเบี้ย	-	2,500.50	2,435,732.73
31/12/2564	ภาษี	494.64	-	2,435,238.09
19/01/2565	ตลาดพัฒนาอุตสาหกรรมโอนเข้าค่าหินไม่ผ่านปากโม ปี 2564	-	82,500.00	2,517,738.09
02/02/2565	นำเงินเข้าบัญชี แปลง A,B,C (ครั้งที่ 6/2563)	-	700,000.00	3,217,738.09
02/02/2565	ค่าธรรมเนียม ฝากแคชเชียร์เช็ค	700.00	-	3,217,038.09
17/03/2565	นำเงินเข้าบัญชี แปลง A,B,C (ครั้งที่ 7/2563)	-	322,560.00	3,539,598.09
17/03/2565	ค่าธรรมเนียม ฝากแคชเชียร์เช็ค	343.00	-	3,539,255.09

เอกสารแนบ 8

ผลตรวจสอบสุขภาพพนักงาน

No.	Function	Department	Division	Company code	Company	Program	Register Date	น้ำหนัก (kg)	ความสูง (cm)	ดัชนีมวลกาย (BMI) (kg/m ²)	ผลการตรวจคลื่นไฟฟ้าหัวใจ (HRM)	ค่าเฉลี่ยหัวใจ (BPM) Symbol: 90-140 normal, 140-160 warning, 160-180 danger	ความดันโลหิต (mmHg) Symbol: 90-140 normal, 140-160 warning, 160-180 danger	ผลการตรวจความดันโลหิต (Blood pressure)	อัตราการเต้นหัวใจ (Heart rate)	การหายใจ (Respiration)	การตรวจร่างกาย (Physical Examination)	หมายเหตุ PE	ผลการตรวจเอกซเรย์ทรวงอกด้วยคอมพิวเตอร์ (Digital X-ray)	หมายเหตุ X-ray	ผลการตรวจคลื่นไฟฟ้าหัวใจ (EKG)	หมายเหตุ EKG
1	Aggregates	-	-	สุพรรณบุรีSCCO-AGG	นครหลวงขอนแก่น จำกัด SCCO-AGG	PA17	3/1/2564 7:37:09	175.5	85.8	27.86	ปกติ	12888	73	ปกติ	NO	NO	ปกติ	ปกติ		ปกติ		
2	Aggregates	-	Distribution	สุพรรณบุรีSCCO-AGG	นครหลวงขอนแก่น จำกัด SCCO-AGG	PA17	3/1/2564 7:25:49	165.9	87.2	24.45	ปกติ	11476	73	ปกติ	YES	NO	ปกติ	ปกติ		ปกติ		
3	Aggregates	-	Distribution	สุพรรณบุรีSCCO-AGG	นครหลวงขอนแก่น จำกัด SCCO-AGG	PA17	3/1/2564 7:16:57	157.2	51.4	20.8	ปกติ	11276	88	ปกติ	NO	NO	ปกติ	ปกติ		ปกติ		
4	Aggregates	-	Distribution	สุพรรณบุรีSCCO-AGG	นครหลวงขอนแก่น จำกัด SCCO-AGG	PA17	18/12/2564 11:07:48	172	84	28.39	ปกติ	13487	87	ปกติ	-	-	ปกติ	ปกติ		ปกติ		
5	Aggregates	-	Distribution	สุพรรณบุรีSCCO-AGG	นครหลวงขอนแก่น จำกัด SCCO-AGG	PA17	3/1/2564 7:35:24	144.6	54	29.83	ปกติ	13090	90	ปกติ	NO	NO	ปกติ	ปกติ		ปกติ		
6	Aggregates	-	Distribution	สุพรรณบุรีSCCO-AGG	นครหลวงขอนแก่น จำกัด SCCO-AGG	PA17	3/1/2564 7:47:10	168.8	71.3	27.58	ปกติ	11080	88	ปกติ	NO	YES	ปกติ	ปกติ		ปกติ		
7	Aggregates	-	Distribution	สุพรรณบุรีSCCO-AGG	นครหลวงขอนแก่น จำกัด SCCO-AGG	PA17	3/1/2564 7:45:36	172.8	55.6	18.62	ปกติ	11070	62	ปกติ	NO	NO	ปกติ	ปกติ		ปกติ		
8	Aggregates	-	Distribution	สุพรรณบุรีSCCO-AGG	นครหลวงขอนแก่น จำกัด SCCO-AGG	PA17	3/1/2564 9:18:37	158.2	58.5	28.6	ปกติ	12085	100	ปกติ	NO	NO	ปกติ	ปกติ		ปกติ		
9	Aggregates	-	Distribution	สุพรรณบุรีSCCO-AGG	นครหลวงขอนแก่น จำกัด SCCO-AGG	PA17	3/1/2564 9:21:31	170.6	81.8	28.11	ปกติ	14694	108	ปกติ	YES	YES	ปกติ	ปกติ		ปกติ		
10	Aggregates	-	Distribution	สุพรรณบุรีSCCO-AGG	นครหลวงขอนแก่น จำกัด SCCO-AGG	PA17	3/1/2564 11:27:24	172.4	81.8	27.52	ปกติ	11882	92	ปกติ	NO	YES	ปกติ	ปกติ		ปกติ		
11	Aggregates	-	Distribution	สุพรรณบุรีSCCO-AGG	นครหลวงขอนแก่น จำกัด SCCO-AGG	PA17	3/1/2564 11:26:49	187.5	122.4	34.82	ปกติ	13795	78	ปกติ	YES	NO	ปกติ	ปกติ		ปกติ		
12	Aggregates	-	Distribution	สุพรรณบุรีSCCO-AGG	นครหลวงขอนแก่น จำกัด SCCO-AGG	PA17	3/1/2564 10:00:20	163.7	74.8	27.24	ปกติ	143111	98	ปกติ	YES	YES	ปกติ	ปกติ		ปกติ		
13	Aggregates	Business Development and Support	Business & Technical Development	สุพรรณบุรีSCCO-AGG	นครหลวงขอนแก่น จำกัด SCCO-AGG	PA17	18/1/2564 8:44:17	177.2	87.2	27.77	ปกติ	12882	73	ปกติ	YES	YES	ปกติ	ปกติ		ปกติ		
14	Aggregates	Commercial	-	สุพรรณบุรีSCCO-AGG	นครหลวงขอนแก่น จำกัด SCCO-AGG	PA17	16/1/2564 7:52:35	170.8	62.9	21.56	ปกติ	11571	67	ปกติ	NO	NO	ปกติ	ปกติ		ปกติ		
15	Aggregates	Commercial	-	สุพรรณบุรีSCCO-AGG	นครหลวงขอนแก่น จำกัด SCCO-AGG	PA17	16/1/2564 9:45:34	163.5	55.3	20.69	ปกติ	11889	107	ปกติ	NO	NO	ปกติ	ปกติ		ปกติ		
16	Aggregates	Commercial	-	สุพรรณบุรีSCCO-AGG	นครหลวงขอนแก่น จำกัด SCCO-AGG	PA17	16/1/2564 7:22:08	172.8	90.3	30.24	ปกติ	13590	90	ปกติ	NO	NO	ปกติ	ปกติ		ปกติ		
17	Aggregates	Commercial	-	สุพรรณบุรีSCCO-AGG	นครหลวงขอนแก่น จำกัด SCCO-AGG	PB11	21/2/2564 8:09:09	166	63	22.86	ปกติ	13281	71	ปกติ	YES	NO	ปกติ	ปกติ		ปกติ		
18	Aggregates	Commercial	-	สุพรรณบุรีSCCO-AGG	นครหลวงขอนแก่น จำกัด SCCO-AGG	PA17	16/1/2564 9:02:39	179.2	73.7	22.85	ปกติ	12679	77	ปกติ	NO	YES	ปกติ	ปกติ		ปกติ		
19	Aggregates	Commercial	-	สุพรรณบุรีSCCO-AGG	นครหลวงขอนแก่น จำกัด SCCO-AGG	PA17	16/1/2564 8:15:07	168.8	67.6	26.14	ปกติ	12181	68	ปกติ	YES	NO	ปกติ	ปกติ		ปกติ		
20	Aggregates	Commercial	-	สุพรรณบุรีSCCO-AGG	นครหลวงขอนแก่น จำกัด SCCO-AGG	PA17	16/1/2564 11:17:55	170.3	74.4	25.65	ปกติ	12284	79	ปกติ	NO	NO	ปกติ	ปกติ		ปกติ		
21	Aggregates	Commercial	Technical Solutions	สุพรรณบุรีSCCO-AGG	นครหลวงขอนแก่น จำกัด SCCO-AGG	PA17	17/1/2564 8:13:02	170.4	66.8	21.01	ปกติ	11684	77	ปกติ	NO	NO	ปกติ	ปกติ		ปกติ		
22	Aggregates	Commercial	Technical Solutions	สุพรรณบุรีSCCO-AGG	นครหลวงขอนแก่น จำกัด SCCO-AGG	PA17	16/1/2564 8:09:03	181.1	78.1	24.12	ปกติ	11989	76	ปกติ	YES	NO	ปกติ	ปกติ		ปกติ		
23	Aggregates	Commercial	Technical Solutions	สุพรรณบุรีSCCO-AGG	นครหลวงขอนแก่น จำกัด SCCO-AGG	PA17	16/1/2564 7:18:34	166.9	83.3	29.9	ปกติ	12078	109	ปกติ	YES	YES	ปกติ	ปกติ		ปกติ		
24	Aggregates	Commercial	Technical Solutions	สุพรรณบุรีSCCO-AGG	นครหลวงขอนแก่น จำกัด SCCO-AGG	PB11	16/12/2564 9:54:16	164.4	64.4	23.83	ปกติ	18096	83	ปกติ	YES	YES	ปกติ	ปกติ		ปกติ		
25	Aggregates	Aggregates Operations	-	สุพรรณบุรีSCCO-AGG	นครหลวงขอนแก่น จำกัด SCCO-AGG	PA17	3/1/2564 7:24:25	173	87.2	22.45	ปกติ	11474	70	ปกติ	NO	NO	ปกติ	ปกติ		ปกติ		
26	Aggregates	Aggregates Operations	-	สุพรรณบุรีSCCO-AGG	นครหลวงขอนแก่น จำกัด SCCO-AGG	PA17	3/1/2564 9:40:14	171.6	64.8	22.01	ปกติ	11470	86	ปกติ	YES	NO	ปกติ	ปกติ		ปกติ		
27	Aggregates	Aggregates Operations	-	สุพรรณบุรีSCCO-AGG	นครหลวงขอนแก่น จำกัด SCCO-AGG	PA17	3/1/2564 8:01:04	169.5	67.4	23.66	ปกติ	12030	82	ปกติ	YES	YES	ปกติ	ปกติ		ปกติ		
28	Aggregates	Aggregates Operations	-	สุพรรณบุรีSCCO-AGG	นครหลวงขอนแก่น จำกัด SCCO-AGG	PA17	18/1/2564 8:25:50	170	64.4	22.28	ปกติ	12080	105	ปกติ	YES	YES	ปกติ	ปกติ		ปกติ		
29	Aggregates	Aggregates Operations	Query	สุพรรณบุรีSCCO-AGG	นครหลวงขอนแก่น จำกัด SCCO-AGG	PA17	3/1/2564 8:13:38	167.5	89.6	24.81	ปกติ	13595	90	ปกติ	NO	NO	ปกติ	ปกติ		ปกติ		
30	Aggregates	Aggregates Operations	Query	สุพรรณบุรีSCCO-AGG	นครหลวงขอนแก่น จำกัด SCCO-AGG	PA17	3/1/2564 9:56:11	182.8	113.9	34.08	ปกติ	13832	80	ปกติ	YES	NO	ปกติ	ปกติ		ปกติ		
31	Aggregates	Aggregates Operations	Query	สุพรรณบุรีSCCO-AGG	นครหลวงขอนแก่น จำกัด SCCO-AGG	PA24	3/1/2564 12:23:57	167.7	77.1	27.42	ปกติ	13589	84	ปกติ	YES	YES	ปกติ	ปกติ		ปกติ		
32	Aggregates	Aggregates Operations	Query	สุพรรณบุรีSCCO-AGG	นครหลวงขอนแก่น จำกัด SCCO-AGG	PA24	3/1/2564 8:44:45	180.7	88.3	29.86	ปกติ	12288	70	ปกติ	YES	NO	ปกติ	ปกติ		ปกติ		
33	Aggregates	-	Distribution	สุพรรณบุรีSCCO-AGG	นครหลวงขอนแก่น จำกัด SCCO-AGG	PA24	3/1/2564 11:27:54	181	96.9	29.59	ปกติ	12582	82	ปกติ	NO	NO	ปกติ	ปกติ		ปกติ		
34	Aggregates	Aggregates Operations	Query	สุพรรณบุรีSCCO-AGG	นครหลวงขอนแก่น จำกัด SCCO-AGG	PA24	3/1/2564 7:59:37	178.9	76.5	26.19	ปกติ	14087	82	ปกติ	NO	NO	ปกติ	ปกติ		ปกติ		
35	Aggregates	Aggregates Operations	Query	สุพรรณบุรีSCCO-AGG	นครหลวงขอนแก่น จำกัด SCCO-AGG	PA24	3/1/2564 10:07:24	176.4	99	31.82	ปกติ	14790	80	ปกติ	YES	NO	ปกติ	ปกติ		ปกติ		
36	Aggregates	Aggregates Operations	Query	สุพรรณบุรีSCCO-AGG	นครหลวงขอนแก่น จำกัด SCCO-AGG	PA24	3/1/2564 10:19:52	172.3	82.6	27.82	ปกติ	9873	108	ปกติ	NO	NO	ปกติ	ปกติ		ปกติ		
37	Aggregates	Aggregates Operations	Query	สุพรรณบุรีSCCO-AGG	นครหลวงขอนแก่น จำกัด SCCO-AGG	PA24	3/1/2564 7:48:31	174.7	91.1	29.85	ปกติ	15090	78	ปกติ	YES	NO	ปกติ	ปกติ		ปกติ		
38	Aggregates	Aggregates Operations	Query	สุพรรณบุรีSCCO-AGG	นครหลวงขอนแก่น จำกัด SCCO-AGG	PA24	3/1/2564 7:13:23	160.3	76	28.78	ปกติ	13585	78	ปกติ	YES	YES	ปกติ	ปกติ		ปกติ		
39	Aggregates	Aggregates Operations	Query	สุพรรณบุรีSCCO-AGG	นครหลวงขอนแก่น จำกัด SCCO-AGG	PA24	3/1/2564 9:25:00	161.4	53.6	20.58	ปกติ	14278	80	ปกติ	YES	YES	ปกติ	ปกติ		ปกติ		
40	Aggregates	Aggregates Operations	Query	สุพรรณบุรีSCCO-AGG	นครหลวงขอนแก่น จำกัด SCCO-AGG	PA24	3/1/2564 7:23:13	174.8	111.4	36.46	ปกติ	12692	77	ปกติ	YES	YES	ปกติ	ปกติ		ปกติ		
41	Aggregates	Aggregates Operations	Query	สุพรรณบุรีSCCO-AGG	นครหลวงขอนแก่น จำกัด SCCO-AGG	PA24	3/1/2564 6:54:10	161.3	70.8	27.14	ปกติ	12190	74	ปกติ	NO	NO	ปกติ	ปกติ		ปกติ		
42	Aggregates	Aggregates Operations	Query	สุพรรณบุรีSCCO-AGG	นครหลวงขอนแก่น จำกัด SCCO-AGG	PA24	3/1/2564 10:20:48	176.5	86.2	21.25	ปกติ	14894	119	ปกติ	YES	NO	ปกติ	ปกติ		ปกติ		
43	Aggregates	Aggregates Operations	Query	สุพรรณบุรีSCCO-AGG	นครหลวงขอนแก่น จำกัด SCCO-AGG	PA24	3/1/2564 9:10:21	161.4	47.9	18.39	ปกติ	13382	118	ปกติ	YES	NO	ปกติ	ปกติ		ปกติ		
44	Aggregates	Aggregates Operations	Query	สุพรรณบุรีSCCO-AGG	นครหลวงขอนแก่น จำกัด SCCO-AGG	PB15	3/1/2564 7:36:10	187.1	71.5	25.61	ปกติ	14696	63	ปกติ	NO	YES	ปกติ	ปกติ		ปกติ		
45	Aggregates	Aggregates Operations	Query	สุพรรณบุรีSCCO-AGG	นครหลวงขอนแก่น จำกัด SCCO-AGG	PA24	3/1/2564 7:46:54	172.2	71.8	24.21	ปกติ	13096	90	ปกติ	NO	NO	ปกติ	ปกติ		ปกติ		
46	Aggregates	Aggregates Operations	Query	สุพรรณบุรีSCCO-AGG	นครหลวงขอนแก่น จำกัด SCCO-AGG	PA24	3/1/2564 9:46:28	158.8	56.9	22.56	ปกติ	11488	80	ปกติ	YES	YES	ปกติ	ปกติ		ปกติ		
47	Aggregates	Aggregates Operations	Query	สุพรรณบุรีSCCO-AGG	นครหลวงขอนแก่น จำกัด SCCO-AGG	PA24	3/1/2564 12:50:35	165.8	62.4	22.7	ปกติ	12389	112	ปกติ	YES	YES	ปกติ	ปกติ		ปกติ		
48	Aggregates	Aggregates Operations	Query	สุพรรณบุรีSCCO-AGG	นครหลวงขอนแก่น จำกัด SCCO-AGG	PA24	18/1/2564 8:27:04	174	133.8	44.19	ปกติ	15084	88	ปกติ	YES	YES	ปกติ	ปกติ		ปกติ		
49	Aggregates	Aggregates Operations	Query	สุพรรณบุรีSCCO-AGG	นครหลวงขอนแก่น จำกัด SCCO-AGG	PA24	3/1/2564 10:48:50	164.4	62.8	23.24	ปกติ	11272	74	ปกติ	YES	YES	ปกติ	ปกติ		ปกติ		
50	Aggregates	Aggregates Operations	Query	สุพรรณบุรีSCCO-AGG	นครหลวงขอนแก่น จำกัด SCCO-AGG	PA17	3/1/2564 8:19:57	171.6	81.1	27.84	ปกติ	15070	98	ปกติ	YES	YES	ปกติ	ปกติ		ปกติ		
51	Aggregates	Aggregates Operations	Query	สุพรรณบุรีSCCO-AGG	นครหลวงขอนแก่น จำกัด SCCO-AGG	PA28	3/1/2564 8:12:57	161	66.5	25.65	ปกติ	11571	88	ปกติ	NO	NO	ปกติ	ปกติ		ปกติ		
52	Aggregates	Aggregates Operations	Query	สุพรรณบุรีSCCO-AGG	นครหลวงขอนแก่น จำกัด SCCO-AGG	PA24	3/1/2564 7:42:42	169.7	77.5	26.91	ปกติ	13090	78	ปกติ	NO	NO	ปกติ	ปกติ		ปกติ		
53	Aggregates	Aggregates Operations	Query	สุพรรณบุรีSCCO-AGG	นครหลวงขอนแก่น จำกัด SCCO-AGG	PA28	3/1/2564 7:59:57	181.2	143.9	43.83	ปกติ	14090	88	ปกติ	NO	NO	ปกติ	ปกติ		ปกติ		
54	Aggregates	Aggregates Operations	Query	สุพรรณบุรีSCCO-AGG	นครหลวงขอนแก่น จำกัด SCCO-AGG	PA28	3/1/2564 7:24:18	175.1	84.7	28.27	ปกติ	14090	82	ปกติ	YES	YES	ปกติ	ปกติ		ปกติ		
55	Aggregates	Aggregates Operations	Query	สุพรรณบุรีSCCO-AGG	นครหลวงขอนแก่น จำกัด SCCO-AGG	PB13	3/1/2564 7:51:16	160.3	63.8	24.83	ปกติ	11080	106	ปกติ	YES	YES	ปกติ	ปกติ		ปกติ		
56	Aggregates	Aggregates Operations	Query	สุพรรณบุรีSCCO-AGG	นครหลวงขอนแก่น จำกัด SCCO-AGG	PB13	3/1/2564 9:13:27	168.2	71.4	25.24	ปกติ	14090	82	ปกติ	YES	YES	ปกติ	ปกติ		ปกติ		
57	Aggregates	Aggregates Operations	Query	สุพรรณบุรีSCCO-AGG	นครหลวงขอนแก่น จำกัด SCCO-AGG	PA28	3/1/2564 9:18:02	172	98.5	36.59	ปกติ	12484	84	ปกติ	YES	YES	ปกติ	ปกติ		ปกติ		
58	Aggregates	Aggregates Operations	Query	สุพรรณบุรีSCCO-AGG	นครหลวงขอนแก่น จำกัด SCCO-AGG	PA24	3/1/2564 8:03:10	167.3	64.8	23.13	ปกติ	12766	66	ปกติ	YES	NO	ปกติ	ปกติ		ปกติ		
59	Aggregates	Aggregates Operations	Query	สุพรรณบุรีSCCO-AGG	นครหลวงขอนแก่น จำกัด SCCO-AGG	PA28	3/1/2564 8:02:53	159.9	53.4	20.89	ปกติ	12290	78	ปกติ	YES	NO	ปกติ	ปกติ		ปกติ		
60	Aggregates	Aggregates Operations	Query	สุพรรณบุรีSCCO-AGG	นครหลวงขอนแก่น จำกัด SCCO-AGG	PA17	3/1/2564 8:23:04	169.9	59.4	26.44	ปกติ	12587	86	ปกติ	YES	YES	ปกติ	ปกติ		ปกติ		
61	Aggregates	Aggregates Operations	Query	สุพรรณบุรีSCCO-AGG	นครหลวงขอนแก่น จำกัด SCCO-AGG	PA17	3/1/2564 8:07:14	181.5	88.3	28.08	ปกติ	12888	86	ปกติ	YES	YES	ปกติ	ปกติ		ปกติ		

[illegible]

No.	Function	Department	Division	Company code	Company	Program	Register Date	ระดับไขมันในเลือด					ค่าการทำงานของไต BUN (8-20 mg/dL) Creatinine (0.5-1.2 mg/dL)	การทำงานของตับ SGOT (0-50 U/L) SGPT (0-50 U/L) ALP (40-120 U/L) Urea (F: 2.6-6.0 M: 1.5-7.2 mg/dL) (Female: 1.6-6.0 mg/dL)					HbA1c (Negative)	Anti HbA1c (Negative)	HbA1c GLUCOSE	HbA1c AFP (0-7 ng/mL)	HbA1c AFP	Hb F (12-16 M, 13.5-16 gm%) Hb F (12-16 M, 14-16 gm%)	WBC (4,000-11,000 Cells/uL) Platelet (150,000-400,000 Cells/uL)	RBC Morphology (Normal)	ผลการตรวจหาสารพิษของเมทิลเล็ด (Complete Blood Count)	หมายเหตุ CBC		
								FBG (mg/dL)	Cholesterol (0-200 mg/dL)	Triglyceride (0-150 mg/dL)	HDL (20-60 mg/dL)	LDL (0-130 mg/dL)																		
1	Aggregates	-	-	สุพรรณบุรีSCCO-AGG	นครหลวงคอนกรีต จำกัด SCCO-AGG	PA17	3/11/2564 7:57:09	75	225	97	48	170	14	0.99	24	31	52	7.6						13.3	40	6380	371,000	Abnormal	พบภาวะไขมันในเลือดผิดปกติ	
2	Aggregates	-	Distribution	สุพรรณบุรีSCCO-AGG	นครหลวงคอนกรีต จำกัด SCCO-AGG	PA17	3/11/2564 7:25:49	99	242	172	49	178	12	0.94	29	45	66	7.1						15.4	47	4680	158,000	Normal	ปกติ	
3	Aggregates	-	Distribution	สุพรรณบุรีSCCO-AGG	นครหลวงคอนกรีต จำกัด SCCO-AGG	PA17	3/11/2564 7:16:57	85	207	69	63	194	21	0.8	18	13	55	5.4						12.9	40	5830	312,000	Normal	ปกติ	
4	Aggregates	-	Distribution	สุพรรณบุรีSCCO-AGG	นครหลวงคอนกรีต จำกัด SCCO-AGG	PA17	18/12/2564 11:07:48	93	304	156	59	224	10	0.8	35	43	65	6.9						15	44	7310	280,000	Normal	ปกติ	
5	Aggregates	-	Distribution	สุพรรณบุรีSCCO-AGG	นครหลวงคอนกรีต จำกัด SCCO-AGG	PA17	3/11/2564 7:35:24	90	190	202	46	131	12	0.62	20	15	73	5.6						11	35	9340	362,000	Normal	พบภาวะไขมัน	
6	Aggregates	-	Distribution	สุพรรณบุรีSCCO-AGG	นครหลวงคอนกรีต จำกัด SCCO-AGG	PA17	3/11/2564 7:47:10	87	243	154	48	183	20	1.04	30	36	59	7.8						16.6	50	5830	344,000	Normal	ปกติ	
7	Aggregates	-	Distribution	สุพรรณบุรีSCCO-AGG	นครหลวงคอนกรีต จำกัด SCCO-AGG	PA17	3/11/2564 7:45:36	85	179	66	51	116	14	0.94	28	19	50	8.4						14.4	44	7260	220,000	Normal	ปกติ	
8	Aggregates	-	Distribution	สุพรรณบุรีSCCO-AGG	นครหลวงคอนกรีต จำกัด SCCO-AGG	PA17	3/11/2564 9:18:37	84	172	217	50	113	9	0.68	26	12	44	3.6						13.5	40	8610	255,000	Normal	ปกติ	
9	Aggregates	-	Distribution	สุพรรณบุรีSCCO-AGG	นครหลวงคอนกรีต จำกัด SCCO-AGG	PA17	3/11/2564 9:21:31	98	317	248	74	227	15	0.86	102	206	80	7						15.4	46	9760	288,000	Normal	ปกติ	
10	Aggregates	-	Distribution	สุพรรณบุรีSCCO-AGG	นครหลวงคอนกรีต จำกัด SCCO-AGG	PA17	3/11/2564 11:27:24	88	225	118	52	162	10	1.04	26	31	93	8.2						14.5	43	5900	274,000	Abnormal	พบภาวะไขมันในเลือดผิดปกติ	
11	Aggregates	-	Distribution	สุพรรณบุรีSCCO-AGG	นครหลวงคอนกรีต จำกัด SCCO-AGG	PA17	3/11/2564 11:26:49	96	235	273	47	171	13	1.03	24	30	72	7.7						16.1	47	8800	279,000	Abnormal	พบภาวะไขมันในเลือดผิดปกติ	
12	Aggregates	-	Distribution	สุพรรณบุรีSCCO-AGG	นครหลวงคอนกรีต จำกัด SCCO-AGG	PA17	3/11/2564 10:00:20	131	194	221	49	135	12	0.84	28	35	65	4.9						15.3	46	11630	436,000	Normal	พบเม็ดเลือดขาวสูงเกินไป	
13	Aggregates	Business Development and Support	Business & Technical Development	สุพรรณบุรีSCCO-AGG	นครหลวงคอนกรีต จำกัด SCCO-AGG	PA17	18/11/2564 8:44:17	87	249	145	71	163	11	0.94	22	25	50	7.9						13.1	43	6550	245,000	Normal	พบภาวะไขมัน	
14	Aggregates	Commercial	-	สุพรรณบุรีSCCO-AGG	นครหลวงคอนกรีต จำกัด SCCO-AGG	PA17	16/11/2564 7:52:35	87	228	63	62	157	25	1.05	62	53	45	6.5						14.4	42	5050	163,000	Normal	ปกติ	
15	Aggregates	Commercial	-	สุพรรณบุรีSCCO-AGG	นครหลวงคอนกรีต จำกัด SCCO-AGG	PA17	16/11/2564 9:45:34	82	225	128	68	143	8	0.52	19	18	81	3.1						13.8	41	6000	186,000	Normal	ปกติ	
16	Aggregates	Commercial	-	สุพรรณบุรีSCCO-AGG	นครหลวงคอนกรีต จำกัด SCCO-AGG	PA17	16/11/2564 7:22:08	97	205	124	55	138	11	0.99	20	15	69	6.2						15.4	47	7180	238,000	Normal	ปกติ	
17	Aggregates	Commercial	-	สุพรรณบุรีSCCO-AGG	นครหลวงคอนกรีต จำกัด SCCO-AGG	PH11	2/12/2564 8:09:09	89	290	78	92	193	17	1.27	23	23	57	6.3				1.55		14	41	5930	226,000	Abnormal	พบภาวะไขมันในเลือดผิดปกติ	
18	Aggregates	Commercial	-	สุพรรณบุรีSCCO-AGG	นครหลวงคอนกรีต จำกัด SCCO-AGG	PA17	16/11/2564 9:02:39	87	200	98	64	204	12	0.81	17	13	73	6						14.9	44	6320	186,000	Normal	ปกติ	
19	Aggregates	Commercial	-	สุพรรณบุรีSCCO-AGG	นครหลวงคอนกรีต จำกัด SCCO-AGG	PA17	16/11/2564 8:15:07	75	245	129	55	177	14	0.77	27	35	62	5.2						11.9	39	6900	385,000	Abnormal	พบภาวะไขมันในเลือดผิดปกติ	
20	Aggregates	Commercial	-	สุพรรณบุรีSCCO-AGG	นครหลวงคอนกรีต จำกัด SCCO-AGG	PA17	16/11/2564 11:17:55	70	270	95	53	203	9	0.89	20	17	105	5.1						15.4	45	6800	323,000	Normal	ปกติ	
21	Aggregates	Commercial	Technical Solutions	สุพรรณบุรีSCCO-AGG	นครหลวงคอนกรีต จำกัด SCCO-AGG	PA17	17/11/2564 8:13:02	73	259	243	51	201	11	0.92	19	26	66	6.8						16.1	46	6230	295,000	Normal	ปกติ	
22	Aggregates	Commercial	Technical Solutions	สุพรรณบุรีSCCO-AGG	นครหลวงคอนกรีต จำกัด SCCO-AGG	PA17	16/11/2564 8:09:03	88	197	207	40	140	12	1.15	27	29	79	8.6						12.9	43	6760	321,000	Normal	พบภาวะไขมัน	
23	Aggregates	Commercial	Technical Solutions	สุพรรณบุรีSCCO-AGG	นครหลวงคอนกรีต จำกัด SCCO-AGG	PA17	16/11/2564 7:18:34	97	343	623	46	216	11	0.81	21	21	67	7.5						13.6	43	9140	375,000	Abnormal	พบภาวะไขมันในเลือดผิดปกติ	
24	Aggregates	Commercial	Technical Solutions	สุพรรณบุรีSCCO-AGG	นครหลวงคอนกรีต จำกัด SCCO-AGG	PH11	16/12/2564 9:54:16	94	270	130	44	207	8	0.55	21	28	108	5				3.02		14.1	42	9730	262,000	Normal	ปกติ	
25	Aggregates	Aggregates Operations	-	สุพรรณบุรีSCCO-AGG	นครหลวงคอนกรีต จำกัด SCCO-AGG	PA17	3/11/2564 7:24:25	82	215	94	43	164	15	0.82	20	14	80	5.2						11.7	37	8130	366,000	Abnormal	พบภาวะไขมันในเลือดผิดปกติ	
26	Aggregates	Aggregates Operations	-	สุพรรณบุรีSCCO-AGG	นครหลวงคอนกรีต จำกัด SCCO-AGG	PA17	3/11/2564 9:40:14	78	220	98	56	157	14	1.07	20	18	61	6.5						13.6	42	5650	209,000	Normal	ปกติ	
27	Aggregates	Aggregates Operations	-	สุพรรณบุรีSCCO-AGG	นครหลวงคอนกรีต จำกัด SCCO-AGG	PA17	3/11/2564 8:01:04	85	247	160	56	179	11	1.07	24	25	67	6.2						16.3	49	6570	298,000	Normal	ปกติ	
28	Aggregates	Aggregates Operations	-	สุพรรณบุรีSCCO-AGG	นครหลวงคอนกรีต จำกัด SCCO-AGG	PA17	18/11/2564 8:25:50	99	194	262	46	123	12	0.94	42	49	83	7.1						13.3	42	5220	303,000	Abnormal	พบภาวะไขมันในเลือดผิดปกติ	
29	Aggregates	Aggregates Operations	Quarry	สุพรรณบุรีSCCO-AGG	นครหลวงคอนกรีต จำกัด SCCO-AGG	PA17	3/11/2564 8:13:38	80	246	191	67	166	11	0.78	19	15	55	4.4						13	39	6930	322,000	Abnormal	พบภาวะไขมันในเลือดผิดปกติ	
30	Aggregates	Aggregates Operations	Quarry	สุพรรณบุรีSCCO-AGG	นครหลวงคอนกรีต จำกัด SCCO-AGG	PA17	3/11/2564 9:36:11	99	283	140	49	195	9	0.88	66	113	86	6.1				4.73		16.2	48	8850	249,000	Normal	ปกติ	
31	Aggregates	Aggregates Operations	Quarry	สุพรรณบุรีSCCO-AGG	นครหลวงคอนกรีต จำกัด SCCO-AGG	PA24	3/11/2564 12:23:57	87	247	129	45	188	9	0.8	22	19	66	7.2						15.9	45	10340	272,000	Normal	ปกติ	
32	Aggregates	Aggregates Operations	Quarry	สุพรรณบุรีSCCO-AGG	นครหลวงคอนกรีต จำกัด SCCO-AGG	PA24	3/11/2564 8:44:45	79	230	180	47	169	9	0.83	21	21	68	6.3						13.8	43	8170	248,000	Normal	ปกติ	
33	Aggregates	-	Distribution	สุพรรณบุรีSCCO-AGG	นครหลวงคอนกรีต จำกัด SCCO-AGG	PA24	3/11/2564 11:27:54	92	251	107	55	187	10	1.05	41	55	68	7.5						15.6	46	8250	290,000	Normal	ปกติ	
34	Aggregates	Aggregates Operations	Quarry	สุพรรณบุรีSCCO-AGG	นครหลวงคอนกรีต จำกัด SCCO-AGG	PA24	3/11/2564 7:59:37	96	174	148	36	127	14	0.88	19	22	68	7.2						15.2	46	6980	436,000	Normal	พบเม็ดเลือดสูง	
35	Aggregates	Aggregates Operations	Quarry	สุพรรณบุรีSCCO-AGG	นครหลวงคอนกรีต จำกัด SCCO-AGG	PA24	3/11/2564 10:07:24	86	242	114	53	178	13	0.97	30	46	49	7.8						15.6	48	10350	299,000	Normal	ปกติ	
36	Aggregates	Aggregates Operations	Quarry	สุพรรณบุรีSCCO-AGG	นครหลวงคอนกรีต จำกัด SCCO-AGG	PA24	3/11/2564 10:19:52	106	182	233	42	128	15	0.92	23	22	66	7.7						14.6	42	8730	263,000	Normal	ปกติ	
37	Aggregates	Aggregates Operations	Quarry	สุพรรณบุรีSCCO-AGG	นครหลวงคอนกรีต จำกัด SCCO-AGG	PA24	3/11/2564 7:48:31	83	245	202	51	179	12	1.46	23	33	34	8.9						14.9	47	6030	206,000	Abnormal	พบภาวะไขมันในเลือดผิดปกติ	
38	Aggregates	Aggregates Operations	Quarry	สุพรรณบุรีSCCO-AGG	นครหลวงคอนกรีต จำกัด SCCO-AGG	PA24	3/11/2564 7:13:23	104	163	121	52	101	18	1.09	30	51	98	7.2						14.9	44	7530	374,000	Normal	ปกติ	
39	Aggregates	Aggregates Operations	Quarry	สุพรรณบุรีSCCO-AGG	นครหลวงคอนกรีต จำกัด SCCO-AGG	PA24	3/11/2564 9:25:00	86	155	165	49	100	12	0.94	37	53	89	5.9						15.						

[illegible]

[illegible]

[illegible]

[illegible]

No.	Function	Department	Division	Company code	Company	Program	Register Date	หมวดผลการฝึกหัดความถี่ต่างๆ																ค่าเฉลี่ยรวมผลการฝึกหัด				สรุปผลการตรวจคัดกรองผลการตรวจการฝึกหัด ฝึกหัด : Audiometry	หมายเหตุ Audio	การตรวจพบ เสียงผิดปกติ	การตรวจพบ เสียงผิดปกติ (เสียง) การตรวจพบ เสียงผิดปกติ (เสียง) การตรวจพบ เสียงผิดปกติ (เสียง)	ผลการตรวจคัดกรอง การตรวจคัดกรอง Occupation Vision Test	หมายเหตุ (Occ)	
								พริท(R.ear)						ซ้าย(L.ear)						พริท(R.ear)				ซ้าย(L.ear)										
								500	1k	2k	3k	4k	6k	500	1k	2k	3k	4k	6k	500-1k	4k-6k	500-1k	4k-6k											
1	Aggregates	-	-	สมุทรบุรีSCO-AGG	บริหารงานบุคคล ชั้นที่ SCO-AGG	PA17	3/11/2564 7:37:09	25	20	25	30	25	20	25	25	20	25	20	25	20	25	25	22.5	22.5	23.75	ปกติ		ปกติ	ปกติ	ปกติ	ปกติ	ปกติ		
2	Aggregates	-	Distribution	สมุทรบุรีSCO-AGG	บริหารงานบุคคล ชั้นที่ SCO-AGG	PA17	3/11/2564 7:25:49	20	20	25	20	25	25	20	20	25	30	25	20	20	25	21.25	25	25	25	ปกติ		ปกติ	ปกติ	ปกติ	ปกติ	ปกติ		
3	Aggregates	-	Distribution	สมุทรบุรีSCO-AGG	บริหารงานบุคคล ชั้นที่ SCO-AGG	PA17	3/11/2564 7:16:57	25	20	20	25	30	20	25	20	25	20	25	25	25	20	22.5	20	20	21.25	ปกติ		ปกติ	ปกติ	ปกติ	ปกติ	ปกติ		
4	Aggregates	-	Distribution	สมุทรบุรีSCO-AGG	บริหารงานบุคคล ชั้นที่ SCO-AGG	PA17	18/12/2564 11:07:48	30	25	15	20	20	15	30	30	20	25	20	25	10	25	23	18	24	18	ปกติ		ผิดปกติ	ผิดปกติ	ผิดปกติ	ปกติ	ผิดปกติ	พบอาการเจ็บปวด 3 มิติ ความถูกต้องกับเนื้อเยื่อผิดปกติ	
5	Aggregates	-	Distribution	สมุทรบุรีSCO-AGG	บริหารงานบุคคล ชั้นที่ SCO-AGG	PA17	3/11/2564 7:35:24	20	25	20	30	25	20	25	25	30	25	20	25	25	20	23.75	22.5	22.5	25	ปกติ		ปกติ	ผิดปกติ	ปกติ	ปกติ	ปกติ	พบอาการขา	
6	Aggregates	-	Distribution	สมุทรบุรีSCO-AGG	บริหารงานบุคคล ชั้นที่ SCO-AGG	PA17	3/11/2564 7:47:10	15	20	15	25	20	20	20	25	20	15	20	15	20	15	17.5	22.5	21.25	20	ปกติ		ปกติ	ปกติ	ปกติ	ปกติ	ปกติ		
7	Aggregates	-	Distribution	สมุทรบุรีSCO-AGG	บริหารงานบุคคล ชั้นที่ SCO-AGG	PA17	3/11/2564 7:45:36	25	20	15	20	15	20	20	20	15	20	25	20	15	20	17.5	17.5	20	ปกติ		ปกติ	ปกติ	ปกติ	ปกติ	ปกติ	ปกติ		
8	Aggregates	-	Distribution	สมุทรบุรีSCO-AGG	บริหารงานบุคคล ชั้นที่ SCO-AGG	PA17	3/11/2564 9:18:37	25	20	15	20	30	20	15	20	15	10	30	25	20	10	20	25	25	13.75	ปกติ		ปกติ	ปกติ	ผิดปกติ	ปกติ	ปกติ	พบอาการ 3 มิติผิดปกติ	
9	Aggregates	-	Distribution	สมุทรบุรีSCO-AGG	บริหารงานบุคคล ชั้นที่ SCO-AGG	PA17	3/11/2564 9:21:31	25	20	15	20	25	20	10	30	20	20	15	25	20	20	22.5	22.5	21.25	ปกติ		ปกติ	ปกติ	ปกติ	ปกติ	ปกติ	ปกติ		
10	Aggregates	-	Distribution	สมุทรบุรีSCO-AGG	บริหารงานบุคคล ชั้นที่ SCO-AGG	PA17	3/11/2564 11:27:24	20	15	20	25	20	15	25	20	15	25	20	15	20	30	15	20	17.5	17.5	20	ปกติ		ผิดปกติ	ปกติ	ปกติ	ผิดปกติ	ปกติ	พบอาการเจ็บปวดตาม กล้ามเนื้อผิดปกติ
11	Aggregates	-	Distribution	สมุทรบุรีSCO-AGG	บริหารงานบุคคล ชั้นที่ SCO-AGG	PA17	3/11/2564 11:26:49	20	15	25	20	20	15	20	20	25	20	15	15	20	17.5	17.5	20	ปกติ		ปกติ	ปกติ	ปกติ	ปกติ	ปกติ	ปกติ	ปกติ		
12	Aggregates	-	Distribution	สมุทรบุรีSCO-AGG	บริหารงานบุคคล ชั้นที่ SCO-AGG	PA17	3/11/2564 10:00:20	25	20	25	30	25	20	20	25	30	25	20	25	20	25	22.5	22.5	25	ปกติ		ปกติ	ผิดปกติ	ปกติ	ปกติ	ปกติ	ปกติ	พบอาการขา	
13	Aggregates	Business Development and Support	Business & Technical Development	สมุทรบุรีSCO-AGG	บริหารงานบุคคล ชั้นที่ SCO-AGG	PA17	18/12/2564 8:44:17	25	15	10	20	10	10	15	20	15	15	15	20	30	10	17.5	10	16.25	20	ปกติ		ปกติ	ปกติ	ปกติ	ปกติ	ปกติ	ปกติ	
14	Aggregates	Commercial	-	สมุทรบุรีSCO-AGG	บริหารงานบุคคล ชั้นที่ SCO-AGG	PA17	16/11/2564 7:52:35	44	25	25	25	20	30	25	20	25	20	20	15	25	20	15	23.75	27.5	20	ปกติ		ปกติ	ปกติ	ปกติ	ปกติ	ปกติ	ปกติ	
15	Aggregates	Commercial	-	สมุทรบุรีSCO-AGG	บริหารงานบุคคล ชั้นที่ SCO-AGG	PA17	16/11/2564 9:45:34	39	25	25	25	20	30	25	20	20	20	15	25	20	15	23.75	27.5	18.75	ปกติ		ผิดปกติ	ปกติ	ผิดปกติ	ปกติ	ปกติ	ปกติ	พบอาการเจ็บปวด 3 มิติผิดปกติ	
16	Aggregates	Commercial	-	สมุทรบุรีSCO-AGG	บริหารงานบุคคล ชั้นที่ SCO-AGG	PA17	16/11/2564 7:22:08	44	30	25	25	20	30	25	20	25	25	15	25	20	15	25	27.5	21.25	ปกติ		ผิดปกติ	ปกติ	ผิดปกติ	ปกติ	ผิดปกติ	ปกติ	พบอาการเจ็บปวด 3 มิติ ความถูกต้องกับเนื้อเยื่อผิดปกติ	
17	Aggregates	Commercial	-	สมุทรบุรีSCO-AGG	บริหารงานบุคคล ชั้นที่ SCO-AGG	PB11	2/12/2564 9:09:09	25	20	25	20	20	15	15	25	25	20	20	25	20	20	23	18	23	23	ปกติ		ปกติ	ผิดปกติ	ผิดปกติ	ปกติ	ปกติ	ปกติ	พบอาการขาปวด 3 มิติผิดปกติ
18	Aggregates	Commercial	-	สมุทรบุรีSCO-AGG	บริหารงานบุคคล ชั้นที่ SCO-AGG	PA17	16/11/2564 9:02:39	44	30	25	25	20	25	20	15	25	20	20	20	30	25	20	25	22.5	21.25	ปกติ		ปกติ	ปกติ	ปกติ	ผิดปกติ	ปกติ	ปกติ	พบความผิดปกติกับเนื้อเยื่อ ผิดปกติ
19	Aggregates	Commercial	-	สมุทรบุรีSCO-AGG	บริหารงานบุคคล ชั้นที่ SCO-AGG	PA17	16/11/2564 8:15:07	46	30	25	25	20	30	25	20	25	25	20	15	25	20	15	25	27.5	21.25	ปกติ		ผิดปกติ	ปกติ	ปกติ	ปกติ	ปกติ	ปกติ	พบอาการเจ็บปวด
20	Aggregates	Commercial	-	สมุทรบุรีSCO-AGG	บริหารงานบุคคล ชั้นที่ SCO-AGG	PA17	16/11/2564 1:17:55	43	30	25	25	20	30	25	20	25	25	20	15	25	20	15	25	27.5	21.25	ปกติ		ผิดปกติ	ปกติ	ปกติ	ปกติ	ผิดปกติ	ปกติ	พบอาการเจ็บปวดตาม กล้ามเนื้อผิดปกติ
21	Aggregates	Commercial	Technical Solutions	สมุทรบุรีSCO-AGG	บริหารงานบุคคล ชั้นที่ SCO-AGG	PA17	17/11/2564 8:13:02	30	25	20	15	25	20	15	25	25	20	20	15	15	22.5	22.5	22.5	17.5	ปกติ		ปกติ	ปกติ	ปกติ	ปกติ	ผิดปกติ	ปกติ	พบความผิดปกติกับเนื้อเยื่อ ผิดปกติ	
22	Aggregates	Commercial	Technical Solutions	สมุทรบุรีSCO-AGG	บริหารงานบุคคล ชั้นที่ SCO-AGG	PA17	16/11/2564 8:09:03	28	25	25	25	20	25	20	15	20	15	20	15	20	10	23.75	22.5	18.75	ปกติ		ปกติ	ปกติ	ปกติ	ปกติ	ปกติ	ปกติ	ปกติ	
23	Aggregates	Commercial	Technical Solutions	สมุทรบุรีSCO-AGG	บริหารงานบุคคล ชั้นที่ SCO-AGG	PA17	16/11/2564 7:18:34	45	30	25	25	20	25	20	15	25	20	20	20	30	15	10	25	22.5	21.25	ปกติ		ผิดปกติ	ปกติ	ผิดปกติ	ผิดปกติ	ปกติ	ผิดปกติ	พบอาการเจ็บปวด 3 มิติ ความถูกต้องกับเนื้อเยื่อผิดปกติ
24	Aggregates	Commercial	Technical Solutions	สมุทรบุรีSCO-AGG	บริหารงานบุคคล ชั้นที่ SCO-AGG	PB11	16/12/2564 9:54:16	30	30	30	40	40	35	30	30	30	25	30	40	30	35	33	38	29	35	พบอาการขาปวด 3 มิติ ความถี่ 500-3k		ปกติ	ปกติ	ปกติ	ปกติ	ปกติ	ปกติ	พบอาการเจ็บปวด 3 มิติ ความถี่ 500-3k
25	Aggregates	Aggregates Operations	-	สมุทรบุรีSCO-AGG	บริหารงานบุคคล ชั้นที่ SCO-AGG	PA17	3/11/2564 7:24:25	20	15	20	20	25	20	15	20	25	20	15	20	15	20	18.75	22.5	22.5	20	ปกติ		ปกติ	ปกติ	ปกติ	ปกติ	ปกติ	ปกติ	
26	Aggregates	Aggregates Operations	-	สมุทรบุรีSCO-AGG	บริหารงานบุคคล ชั้นที่ SCO-AGG	PA17	3/11/2564 9:40:14	25	20	20	15	20	20	15	20	15	15	20	25	25	15	20	20	20	17.5	ปกติ		ปกติ	ปกติ	ปกติ	ปกติ	ปกติ	ปกติ	
27	Aggregates	Aggregates Operations	-	สมุทรบุรีSCO-AGG	บริหารงานบุคคล ชั้นที่ SCO-AGG	PA17	3/11/2564 8:01:04	25	20	20	15	20	15	15	20	20	15	20	25	20	10	20	17.5	17.5	18.75	ปกติ		ปกติ	ปกติ	ปกติ	ปกติ	ปกติ	ปกติ	
28	Aggregates	Aggregates Operations	-	สมุทรบุรีSCO-AGG	บริหารงานบุคคล ชั้นที่ SCO-AGG	PA17	18/11/2564 8:25:30	25	10	15	15	15	15	15	20	20	15	15	15	15	16.25	15	18.75	15	ปกติ		ปกติ	ปกติ	ปกติ	ปกติ	ปกติ	ปกติ	ปกติ	
29	Aggregates	Aggregates Operations	Query	สมุทรบุรีSCO-AGG	บริหารงานบุคคล ชั้นที่ SCO-AGG	PA17	3/11/2564 8:13:38	15	20	15	20	25	20	15	20	15	20	25	20	15	15	17.5	22.5	22.5	20	ปกติ		ปกติ	ปกติ	ปกติ	ปกติ	ปกติ	ปกติ	
30	Aggregates	Aggregates Operations	Query	สมุทรบุรีSCO-AGG	บริหารงานบุคคล ชั้นที่ SCO-AGG	PA17	3/11/2564 9:56:11	25	20	15	20	20	15	10	30	20	15	15	25	20	10	20	17.5	17.5	20	ปกติ		ปกติ	ปกติ	ปกติ	ปกติ	ปกติ	ปกติ	
31	Aggregates	Aggregates Operations	Query	สมุทรบุรีSCO-AGG	บริหารงานบุคคล ชั้นที่ SCO-AGG	PA28	3/11/2564 12:23:57	20	15	25	25	20	15	15	25	20	15	20	20	15	20	20	20	20	17.5	ปกติ		ปกติ	ปกติ	ปกติ	ปกติ	ปกติ	ปกติ	
32	Aggregates	Aggregates Operations	Query	สมุทรบุรีSCO-AGG	บริหารงานบุคคล ชั้นที่ SCO-AGG	PA24	3/11/2564 8:44:45	25	20	15	20	20	15	10	20	15	15	10	25	20	15	20	17.5	17.5	15	ปกติ		ผิดปกติ	ปกติ	ผิดปกติ	ปกติ	ปกติ	ปกติ	พบอาการเจ็บปวด 3 มิติผิดปกติ
33	Aggregates	-	Distribution	สมุทรบุรีSCO-AGG	บริหารงานบุคคล ชั้นที่ SCO-AGG	PA24	3/11/2564 11:27:34	25	20	15	15	20	15	20	20	15	15	25	20	20	15	20	17.5	17.5	18.75	ปกติ		ปกติ	ปกติ	ปกติ	ปกติ	ปกติ	ปกติ	
34	Aggregates	Aggregates Operations	Query	สมุทรบุรีSCO-AGG	บริหารงานบุคคล ชั้นที่ SCO-AGG	PA28	3/11/2564 7:59:37	25	20	20	15	20	20	15	20	15	20	20	25	20	10	20	20	20	18.75	ปกติ		ปกติ	ปกติ	ปกติ	ปกติ	ปกติ	ปกติ	
35	Aggregates	Aggregates Operations	Query	สมุทรบุรีSCO-AGG	บริหารงานบุคคล ชั้นที่ SCO-AGG	PA24	3/11/2564 1:00:24	20	15	20	25	15	20	25	20	25	20	15	20	15	20	17.5	17.5	22.5	20	ปกติ		ปกติ	ปกติ	ปกติ	ปกติ	ปกติ	ปกติ	
36	Aggregates	Aggregates Operations	Query	สมุทรบุรีSCO-AGG	บริหารงานบุคคล ชั้นที่ SCO-AGG	PA24	3/11/2564 10:19:32	15	15	20	25	20	25	20	15	25	20	15	20	25	10	20	22.5	22.5	20	ปกติ		ปกติ	ปกติ	ปกติ	ปกติ	ปกติ	ปกติ	
37	Aggregates	Aggregates Operations	Query	สมุทรบุรีSCO-AGG	บริหารงานบุคคล ชั้นที่ SCO-AGG	PA24	3/11/2564 7:48:31	20	15	15	20	25	20	20	15	20	20	25	20	20	15	17.5	22.5	22.5	20	ปกติ		ปกติ	ปกติ	ปกติ	ปกติ	ปกติ	ปกติ	
38	Aggregates	Aggregates Operations	Query	สมุทรบุรีSCO-AGG	บริหารงานบุคคล ชั้นที่ SCO-AGG	PA24	3/11/2564 7:13:23	20	20	25	20	20	25	20	20	20	25	25	20	15	21.25	22.5	22.5	22.5	ปกติ		ผิดปกติ	ปกติ	ปกติ	ปกติ	ปกติ	ปกติ	พบอาการขา	
39	Aggregates	Aggregates Operations	Query	สมุทรบุรีSCO-AGG	บริหารงานบุคคล ชั้นที่ SCO-AGG	PA28	3/11/2564 9:25:00	25	20	20	15	25	20	15	30	20	10	20	25	15	20	22.5	22.5	20	ปกติ		ปกติ	ผิดปกติ	ปกติ	ปกติ	ปกติ	ปกติ	ปกติ	พบอาการขา
40	Aggregates	Aggregates Operations	Query	สมุทรบุรีSCO-AGG	บริหารงานบุคคล ชั้นที่ SCO-AGG	PA24	3/11/2564 7:23:13	15	20	15	20	25	20	20	20	25	20	15	20	15	17.5	22.5	22.5	21.25	ปกติ		ปกติ	ปกติ	ปกติ	ปกติ	ปกติ	ปกติ		
41	Aggregates	Aggregates Operations	Query	สมุทรบุรีSCO-AGG	บริหารงานบุคคล ชั้นที่ SCO-AGG	PA28	3/11/2564 6:54:10	25	30	25	20	25	20	20	20	25	30	25	20	20	25	22.5	22.5	15	ปกติ		ปกติ	ผิดปกติ	ปกติ	ปกติ	ปกติ	ปกติ	ปกติ	พบอาการขา
42	Aggregates	Aggregates Operations	Query	สมุทรบุรีSCO-AGG	บริหารงานบุคคล ชั้นที่ SCO-AGG	PA24	3/11/2564 1:02:08	20	15	20	25	20	15	15	20	25	20	15	15	20	10	20	20	20	20	ปกติ		ปกติ	ปกติ	ปกติ	ปกติ	ปกติ	ปกติ	
43	Aggregates	Aggregates Operations	Query	สมุทรบุรีSCO-AGG	บริหารงานบุคคล ชั้นที่ SCO-AGG	PA17	3/11/2564 10:10:21	25	20	20	15	20	20	15	30	25	20	25	20	10	20	20	20	23.75	ปกติ		ปกติ	ปกติ	ปกติ	ปกติ	ปกติ	ปกติ	ปกติ	
44	Aggregates	Aggregates Operations	Query	สมุทรบุรีSCO-AGG	บริหารงานบุคคล ชั้นที่ SCO-AGG	PB11	3/11/2564 7:36:10							30	25	20	25	30	25	20				25	พบอาการขาปวด 3 มิติ ความถี่ 500-3k 4k-6k		ปกติ	ผิดปกติ	ปกติ	ปกติ	ปกติ	ปกติ	พบอาการขา	
45	Aggregates	Aggregates Operations	Query	สมุทรบุรีSCO-AGG	บริหารงานบุคคล ชั้นที่ SCO-AGG	PA24	3/11/2																											

[illegible]

No.	Function	Department	Division	Company code	Company	Program	Register Date	สมรรถภาพการได้ยินที่วัดได้จริง												ค่าเฉลี่ยสมรรถภาพการได้ยิน		อุปกรณ์ตรวจวัดสมรรถภาพการได้ยิน : Audiometry	หมายเหตุ Audio	หมายเหตุ การประเมินผล 2 ครั้ง การประเมินผล 1 ครั้ง การประเมินผล (ถ้า) การประเมินผล (ถ้า) การประเมินผล (ถ้า) การประเมินผล (ถ้า) การประเมินผล (ถ้า)	ผลการตรวจสุขภาพตา/การประเมิน Occupation Vision Test	หมายเหตุ Occ		
								ชาย(Male)						หญิง(Female)						ชาย(Male)							หญิง(Female)	
								500	1k	2k	3k	4k	6k	500	1k	2k	3k	4k	6k	500-3k	4k-6k						500-3k	4k-6k
117	Aggregates	Aggregates Operations	Quantity	ศูนย์ซ่อมบำรุงSCCO-AGG	บริหารงานศูนย์ซ่อมบำรุง SCCO-AGG	C2	3/11/2564 11:25:25	20	25	20	15	20	25	20	15	20	25	20	25	20	15	20	22.5	22.5	20	ปกติ		
118	Aggregates	Aggregates Operations	Quantity	ศูนย์ซ่อมบำรุงSCCO-AGG	บริหารงานศูนย์ซ่อมบำรุง SCCO-AGG	C2	3/12/2564 9:50:16	25	20	20	15	20	20	15	25	25	20	15	25	15	15	15	20	20	20	21.25	ปกติ	พบตามเงื่อนไข